



T.C.
GÜMÜŞHANE İL ÖZEL İDARESİ
2023 YILI FAALİYET RAPORU





*“Kendiniz için değil, bağlı bulunduğunuz ulus için el birliği ile çalışınız,
Çalışmaların en yükseği budur.”*

K. Atatürk



*T.C. CUMHURBAŞKANI
RECEP TAYYİP ERDOĞAN*

“Türkiye Bizim Ortak Hayat Alanımız, Ortak Sevdamız, Ortak Geçmişimiz, Ortak Geleceğimizdir.”

TAKDİM

Gümüşhane İl Özel İdaresi'nin Faaliyet Raporu 5302 Sayılı İl Özel İdaresi Kanunu'nun 39'uncu maddesi ile 5018 Sayılı Kamu Mali Yönetimi ve Kontrol Kanunu'nun 41'inci maddesinin 4'üncü fıkrası ve "Kamu İdarelerince Hazırlanacak Stratejik Planlar ve Performans Programları ile Faaliyet Raporlarına İlişkin Usul ve Esaslar Hakkında Yönetmelik" hükümlerine uygun olarak şeffaflık ve hesap verilebilirlik ilkeleri dikkate alınarak hazırlanmıştır.



İl Özel İdaresi'nin görev alanı tüm il sınırlarını kapsamakta olup, gençlik ve spor, sağlık, tarım, eğitim, sanayi ve ticaret, kültür, turizm, çevre düzeni planı, bayındırlık ve iskan, toprakların korunması, erozyonun önlenmesi gibi ihtiyaçların karşılanmasına ilişkin hizmetleri il sınırları içerisinde, imar, yol, su, kanalizasyon, katı atık, çevre, acil yardım ve kurtarma, orman köylerinin desteklenmesi, ağaçlandırma, park ve bahçe tesisine ilişkin hizmetleri belediye sınırları dışında yapmakla görevli ve yetkilidir.

Bu hizmetlerin yerine getirilmesinde hizmetin önemine göre öncelik sırasının belirlenmesinde; İdaremizin mali durumu ve hizmetin gerekliliği dikkate alınarak, hızla değişen teknolojiye uyumlu, daha çağdaş ve uzun yıllar ihtiyaçları karşılayacak şekilde gerekli planlamalar yapılmaktadır. Planlanan hizmetlerin hayata geçirilmesinde katılımcı yönetim anlayışıyla vatandaşlarımızın ihtiyaçları, istekleri ile görüş ve önerileri de dikkate alınarak, etkin, hızlı ve kaliteli hizmet sunulması amaçlanmaktadır.

İl Özel İdaresi'nin kısıtlı bütçe imkanlarına rağmen tasarruflu ve etkin bir şekilde ilimizin ekonomik öncelik arz eden turizm, tarım ve sosyal tesis yapılaşmaları gibi sektörlerde gerçekleştirilen faaliyetlere ekonomik ve teknik destekler sağlanmıştır.

2023 yılı Faaliyet Raporu, idaremiz tarafından yapılan çalışmaların kamuoyuna duyurulması, yürütülen faaliyetlerin ve sonuçlarının kamuoyu tarafından görülebilmesi, bilgi edinilmesi ve özellikle de kamu yönetiminde saydamlık ve şeffaflığın artırılmasında büyük önem taşımaktadır.

5302 Sayılı İl Özel İdaresi Kanunu'nun 39'uncu maddesi gereğince hazırlanan 2023 yılı Gümüşhane İl Özel İdaresi Faaliyet Raporu'nu İl Genel Meclisimizin bilgilerine sunarken, yürütülen çalışmalarda destek olan ve emeği geçen Kaymakamlarımıza, İl Genel Meclis Üyelerimize, İl Encümen Üyelerimize, köy muhtarlarımıza, Özel İdare personellerimize ve sahadaki tüm paydaşlarımıza teşekkür ediyorum.

Alper TANRISEVER
Vali



Taşköprü



Örümcek Ormanları



Artabel Gölleti



Tohumođlu Köprüsü

2023 YILI GÜMÜŞHANE İL ÖZEL İDARESİ FAALİYET RAPORU

İÇİNDEKİLER

I-GENEL BİLGİLER

- A- Misyon ve Vizyon
- B- Yetki, Görev ve Sorumluluklar
- C- İdareye İlişkin Bilgiler
 - 1- Fiziksel Yapı
 - 2- Teşkilat Yapısı
 - 3- Bilgi ve Teknolojik Kaynaklar
 - 4- İnsan Kaynakları
 - 5- Sunulan Hizmetler
 - 6- Yönetim ve İç Kontrol Sistemi

D-Diğer Hususlar

II-AMAÇ VE HEDEFLER

- A-İdarenin Amaç ve Hedefleri
- B-Temel Politikalar ve Öncelikler
- C-Diğer Hususlar

III- FAALİYETLERE İLİŞKİN BİLGİ VE DEĞERLENDİRMELER

- A-Mali Bilgiler
 - 1- Bütçe Uygulama Sonuçları
 - 2-Temel mali Tablolara İlişkin Açıklamalar
 - 3- Mali Denetim Sonuçları
 - 4-Diğer Hususlar
- B-Performans Bilgileri
 - 1- Faaliyet ve Proje Bilgileri
 - 2- Performans Sonuçları Tablosu
 - 3-Performans Sonuçlarının Değerlendirilmesi
 - 4- Performans Bilgi Sisteminin Değerlendirilmesi
 - 5- Diğer Hususlar

IV-KURUMSAL KABİLİYET ve KAPASİTENİN DEĞERLENDİRİLMESİ

- A-Üstünlükler
- B-Zayıflıklar
- C-Değerlendirme

V-ÖNERİ VE TEDBİRLER

GENEL BİLGİLER

A-Misyon ve Vizyon



Gümüşhane ilinde; gençlik ve spor, sağlık, tarım, sanayi ve ticaret, ilin çevre düzeni plânı, bayındırlık ve iskân, toprağın korunması, erozyonun önlenmesi, kültür, sanat turizm, sosyal hizmet ve yardımlar, yoksullara mikro kredi verilmesi, çocuk yuvaları ve yetiştirme yurtları; ilk ve orta öğretim kurumlarının arsa temini, binalarının yapım, bakım ve onarımı ile diğer ihtiyaçlarının karşılanmasına ilişkin hizmetleri il sınırları içinde; imar, yol, su, kanalizasyon, katı atık, çevre, acil yardım ve kurtarma; orman köylerinin desteklenmesi, ağaçlandırma, park ve bahçe tesisine ilişkin hizmetleri belediye sınırları dışında yerine getirmektir

Kısaca: hesap verilebilir, demokratik, katılımcı ve şeffaf bir yönetim anlayışıyla; vatandaşlara en yakın yerlerde ve uygun yöntemlerle, insan ve çevre odaklı, gerektiğinde sivil toplum örgütleri ve diğer kamu kuruluşlarıyla birlikte hareket ederek, mahalli, müşterek nitelikte olmak üzere, bütçe imkânları ve önceliklerini de dikkate alarak, kanunlarla verilen görev ve sorumluluklarını yerine getirmektir.



İnsanlarımızın yaşam kalitesi ve refah düzeyini yükseltmek, köyler ve kent arasındaki gelişmişlik farkını en aza indirmek, toplumun yaşadıkları yerden dolayı mutluluk duyduğu, sosyal, kültürel ve ekonomik anlamda bölgenin gelişmiş illeri arasında olması için;

İhtiyaçlara duyarlı, kısır çekişmelerden ve politik kaygılardan uzak bir karar alma ve uygulama sistemine sahip, güler yüzlü personel ve yönetici kadrolar ile takım ruhunun oluşturulduğu bir hizmet kuruluşu olmaktır.

Kısaca; Gümüşhane'yi, insanların severek ve isteyerek yaşadıkları bir il haline getirmektir.

B-Yetki, Görev ve Sorumluluklar

İl Özel İdaresi mahalli müşterek nitelikte olmak şartıyla; Gençlik ve spor, sağlık, tarım, sanayi ve ticaret ilin çevre düzeni planı, bayındırlık ve iskân, toprağın korunması, erozyonun önlenmesi, kültür, sanat, turizm, sosyal hizmet ve yardımlar, yoksullara mikro kredi verilmesi, çocuk yuvaları ve yetiştirme yurtları ilk ve orta öğretim kurumlarının arsa temini, binaların yapım, bakım ve onarımı ile diğer ihtiyaçların karşılanmasına ilişkin hizmetlerin il sınırları içinde, İmar, yol, su, kanalizasyon, katı atık, çevre, acil yardım ve kurtarma; orman köylerinin desteklenmesi, ağaçlandırma, park ve bahçe tesisine ilişkin hizmetleri belediye sınırları dışında yapmakla görevli ve yetkilidir.

İl çevre düzeni planı; valinin koordinasyonunda, Büyükşehirlerde Büyükşehir belediyeleri, diğer illerde il belediyesi ve il özel idaresi ile birlikte yapılır. İl çevre düzeni planı belediye meclisi ile il genel meclisi tarafından onaylanır.

Hizmetlerin yerine getirilmesinde öncelik sırası, İl Özel İdaresinin mali durumu, hizmetin ivediliği ve verildiği yerin gelişmişlik düzeyi dikkate alınarak belirlenir.

İl Özel idaresi hizmetleri, vatandaşlara en yakın yerlerde ve en uygun yöntemlerle sunulur.

Hizmet sunumunda özürlü, yaşlı, düşkün ve dar gelirliilerin durumlarına uygun yöntemler uygulanır.

Hizmetlerin diğer mahalli idareler ve kamu kuruluşları arasında bütünlük ve uyum içinde yürütülmesine yönelik koordinasyon o ilin valisi tarafından sağlanır.

C-İdareye İlişkin Bilgiler

1-Fiziksel Yapı

İl Özel İdaresi; İl Merkezinde Cumhuriyet Caddesinde bulunan 3 katlı binanın bir katı ile yine il merkezinde Yeni Mahallede bulunan 2 adet binada hizmet vermektedir.

2- Teşkilat Yapısı

Gümüşhane İl Özel İdaresi; Mali Hizmetler Müdürlüğü, Yazı İşleri Müdürlüğü, İnsan Kaynakları ve Eğitim Müdürlüğü, İmar ve Kentsel İyileştirme Müdürlüğü, Ruhsat ve Denetim Müdürlüğü, Yol ve Ulaşım Hizmetleri Müdürlüğü, Tarım Hizmetleri Müdürlüğü, Bilgi İşlem Müdürlüğü, Plan Proje Müdürlüğü, Encümen Müdürlüğü, Destek Hizmetleri Müdürlüğü, Kültür ve Sosyal İşler Müdürlüğü ve Hukuk Müşavirliğinden oluşmaktadır.

GÜMÜŞHANE İL ÖZEL İDARESİ TEŞKİLAT ŞEMASI

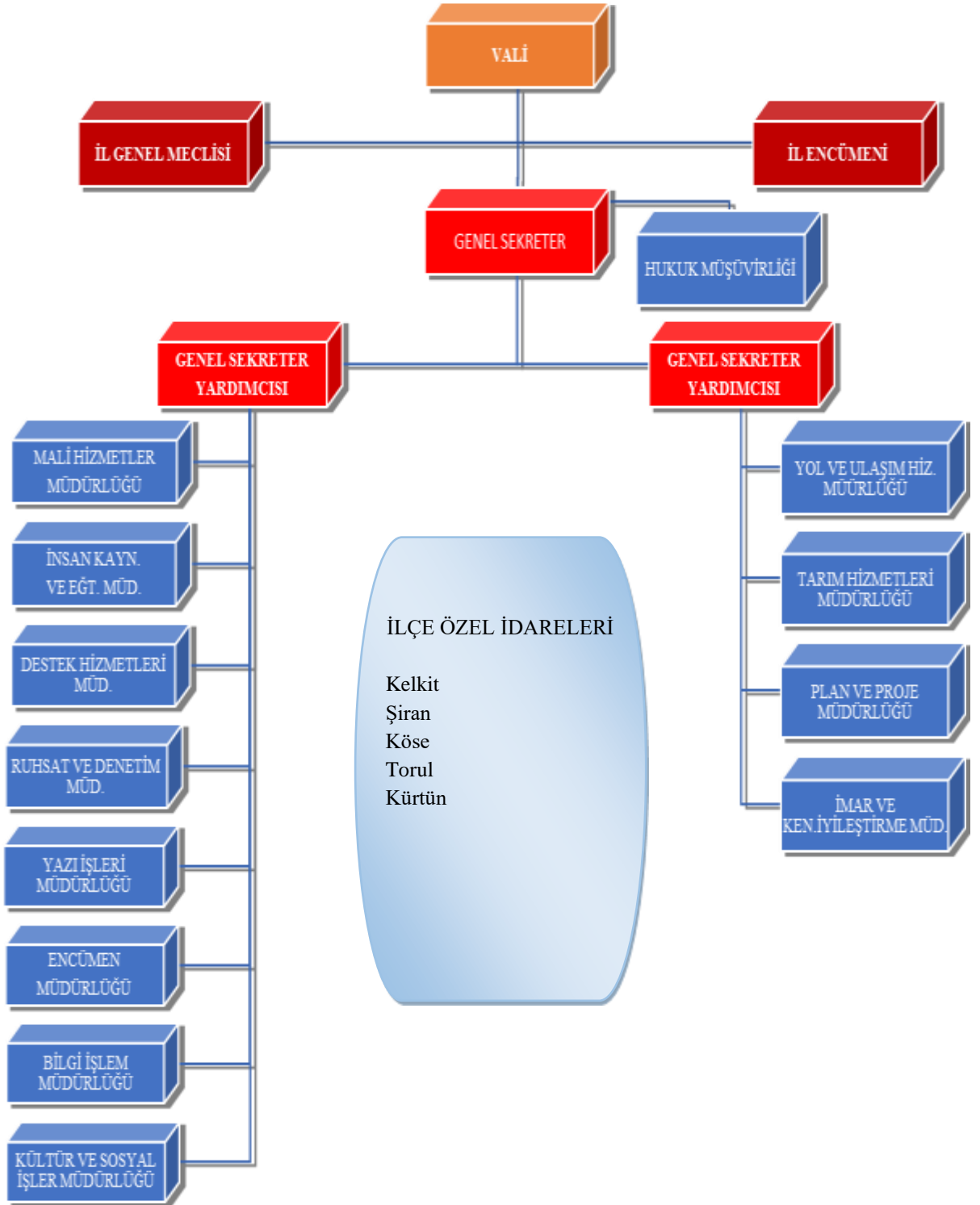

İNSAN KAYNAKLARI

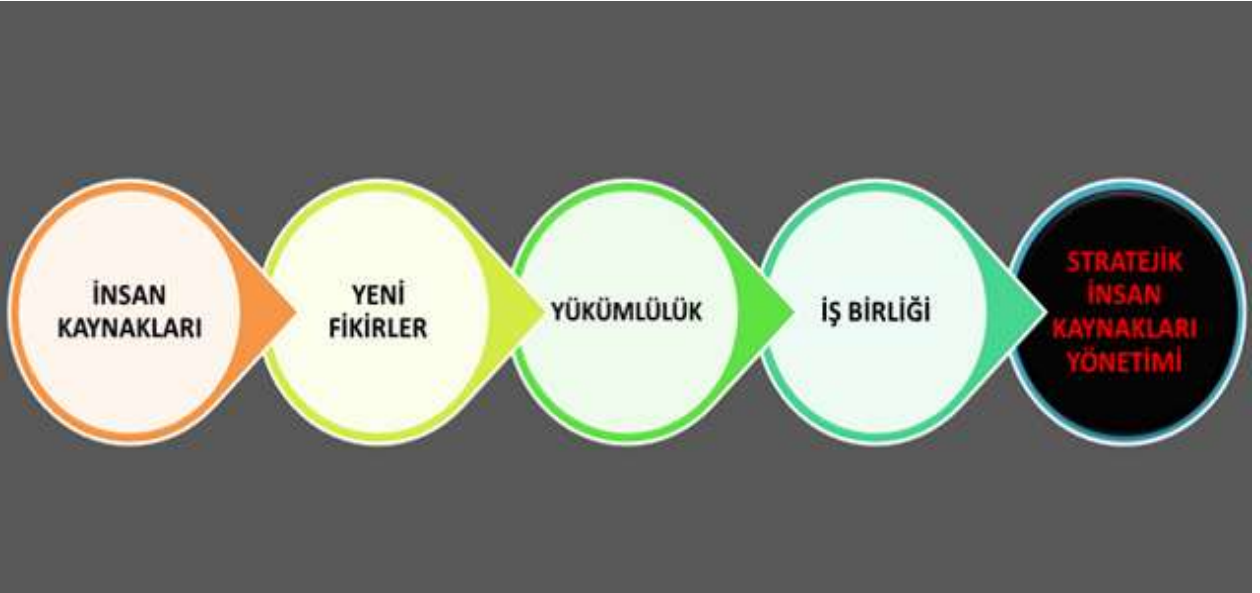

İNSAN KAYNAKLARI VE EĞİTİM MÜDÜRLÜĞÜ 2023 YILI FAALİYET RAPORU

Kurumsal Sınıflandırma	Fonksiyonel Sınıf	Fin. Tipi	Ekonomik Sınıf	Açıklama	Geçen Yıldan Devreden Ödenek	Bütçe ile Verilen Ödenek	Ek ve Üstü Olan Ödenek	Aktarma ile Eklenen (-)	Aktarma İle Düşülen (+)	Net Bütçe Ödeneği Toplamı	Bütçe Gideri Toplamı	İptal Edilen Ödenek	Sonraki Yıla Devreden Ödenek
44.29.05.00.00	01.1.2.00.000	05	03.04	Görev Giderleri	0,00	7.000,00	0,00	0,00	0,00	7.000,00	0,00	7.000,00	0,00
44.29.05.00.00	01.1.2.00.000	05	03.05	Hizmet Alımları	0,00	60.006.000,00	0,00	37.633.723,67	0,00	97.639.723,67	97.639.723,67	0,00	0,00
44.29.05.00.00	01.1.2.00.000	05	03.07	Menkul Mal, Gayri maddi Hak Alım, Bakım ve Onarım Giderleri	0,00	5.000,00	8.600,00	0,00	0,00	13.600,00	13.600,00	0,00	0,00
44.29.05.00.00	01.1.2.00.000	05	05.03	Kar Amacı Gütme-yen Kuruluşlara Yapılan Transferler	0,00	45.000,00	1.200,00	0,00	0,00	46.200,00	46.200,00	0,00	0,00
44.29.05.00.00	01.3.1.00.000	05	01.01	Memurlar	0,00	12.462.001,00	0,00	2.919.937,37	0,00	15.381.938,37	15.381.938,37	0,00	0,00
44.29.05.00.00	01.3.1.00.000	05	01.02	Sözleşmeli Personel	0,00	5.910.000,00	0,00	0,00	5.489.109,64	420.890,36	420.890,36	0,00	0,00
44.29.05.00.00	01.3.1.00.000	05	01.03	İşçiler	0,00	17.380.005,00	0,00	0,00	2.519.852,38	14.860.152,62	14.860.152,62	0,00	0,00
44.29.05.00.00	01.3.1.00.000	05	01.04	Geçici Personel	0,00	291.000,00	0,00	0,00	0,00	291.000,00	235.465,71	55.534,29	0,00
44.29.05.00.00	01.3.1.00.000	05	02.01	Memurlar	0,00	2.074.000,00	0,00	0,00	254.986,93	1.819.013,07	1.819.013,07	0,00	0,00
44.29.05.00.00	01.3.1.00.000	05	02.02	Sözleşmeli Personel	0,00	1.131.000,00	0,00	0,00	1.112.892,19	18.107,81	18.107,81	0,00	0,00
44.29.05.00.00	01.3.1.00.000	05	02.03	İşçiler	0,00	3.052.000,00	0,00	121.543,36	0,00	3.173.543,36	3.173.543,36	0,00	0,00
44.29.05.00.00	01.3.1.00.000	05	02.04	Geçici Personel	0,00	2,00	0,00	0,00	0,00	2,00	0,00	2,00	0,00
44.29.05.00.00	01.3.1.00.000	05	03.02	Tüketime Yönelik Mal ve Malzeme Alımları	0,00	1.000,00	0,00	0,00	0,00	1.000,00	0,00	1.000,00	0,00
44.29.05.00.00	01.3.1.00.000	05	03.03	Yolluklar	0,00	526.000,00	156.032,34	23.545,68	0,00	705.578,02	705.578,02	0,00	0,00
44.29.05.00.00	01.3.1.00.000	05	05.01	Görev Zararları	0,00	1.550.000,00	242.163,40	0,00	0,00	1.792.163,40	1.792.163,40	0,00	0,00

Kurumsal Sınıflandırma	Fonksiyonel Sınıf	Fin. Tipi	Ekonomik Sınıf	Açıklama	Geçen Yıldan Devreden Ödenek	Bütçe İle Verilen Ödenek	Ek ve Üstü Olan Ödenek	Aktarma ile Eklenen (-)	Aktarma İle Düşülen (+)	Net Bütçe Ödeneği Toplamı	Bütçe Gideri Toplamı	İptal Edilen Ödenek	Sonraki Yıla Devreden Ödenek
44.29.05.00.00	01.3.9.00.000	08	01.01	Memurlar	0,00	0,00	4.493.324,56	3.506,23	0,00	4.496.830,79	4.496.830,79	0,00	0,00
44.29.05.00.00	01.3.9.00.000	08	01.03	İşçiler	0,00	0,00	37.482.571,95	70.209,38	0,00	37.552.781,33	37.552.781,33	0,00	0,00
44.29.05.00.00	01.3.9.00.000	08	02.01	Memurlar	0,00	0,00	656.005,83	0,00	3.497,23	652.508,60	652.508,60	0,00	0,00
44.29.05.00.00	01.3.9.00.000	08	02.03	İşçiler	0,00	0,00	7.093.836,66	6.810,92	0,00	7.100.647,58	7.100.647,58	0,00	0,00
44.29.05.00.00	02.2.0.00.000	05	03.02	Tüketime Yönelik Mal ve Malzeme Alımları	0,00	20.000,00	0,00	0,00	0,00	20.000,00	0,00	20.000,00	0,00
44.29.05.00.00	02.2.0.00.000	05	03.07	Menkul Mal, Gayri maddi Hak Alım, Bakım ve Onarım Giderleri	0,00	95.000,00	0,00	0,00	0,00	95.000,00	0,00	95.000,00	0,00
44.29.05.00.00	04.1.2.00.000	05	03.05	Hizmet Alımları	0,00	1.150.000,00	0,00	0,00	0,00	1.150.000,00	931.094,49	218.905,51	0,00
TOPLAM					0,00	105.705.008,00	60.133.734,74	40.779.276,61	19.380.338,37	187.237.680,98	186.840.239,18	397.441,80	0,00

BÜTÇE GİDERLERİ TABLOSU

Memur personel ücretleri	22.350.290,83
Sürekli işçi personel ücretleri	62.687.124,89
Sözleşmeli personel ücretleri	438.998,17
Geçici Personel Ücretleri	235.465,71
Hizmet alımları (Şirket personeli ve İş Sağ.ve Güv.)	98.570.818,16
Yolluklar (Sürekli-Geçici Görev)	705.578,02
Diğer yasal giderler toplamı	1.851.963,40
GENEL TOPLAM	186.840.239,18

- 1- 12 sözleşmeli personelle ilgili işlemler yapıldı.
- 2- 11 sözleşmeli personelin Memur kadrosuna atama işlemleri yapıldı.
- 3- 22 İşçiye derece, 28 İşçiye kademe ilerlemesi yapıldı, 37 İşçiye ise cetvel dışı olduğundan terfi yapılmadı.
- 4- 26 kişiye çalışma ve hizmet belgesi verildi.
- 5- 2 Memur yaş haddinden, 2 Memur ise kendi isteği ile emekli oldu.
- 6- 8 İşçiye emeklilik işlemi, 31 İşçiye ise pozisyon değişikliği işlemi yapıldı.
- 7- 6 işçi kadro iptali yapıldı.
- 8- 12 personelin eğitim seminerine katılımı sağlandı.
- 9- 12 stajyer öğrenciye maaş işlemi yapıldı.
- 10- 1366 gelen evrak işlemi yapıldı.
- 11- 122 onay yazısı işlemi yapıldı.
- 12- 404 giden evrak işlemi yapıldı.
- 13- 147 personele toplam 590 izin işlemi yapıldı.
- 14- 90 Özel İdare İşçilerinin aylık maaş ve tediye ödeme işlemleri yapıldı.
- 15- 57 İl Özel İdare memuruna aylık maaş ödeme işlemleri yapıldı.
- 16- Memur Yan Ödeme Cetvelleri vize işlemleri yapıldı.
- 17- Personellere İş Sağlığı ve Güvenliği Eğitimi verilmiştir.



İş Sağlığı ve Güvenliği Eğitimi



İş Sağlığı ve Güvenliği Eğitimi



Güvenlik Uyarı İşaretleri



İş Sağlığı ve Güvenliği İşleri



Stajyer Öğrenci Çalışmaları



İş Güvenliği Ekipmanları

MEMUR DOLU-BOŞ KADRO CETVELİ

MEMUR NORM KADRO STANDARDI TOPLAMI	MEVCUT MEMUR KADROLARI		
	DOLU	BOŞ	TOPLAM
188	54	134	188

S.No.	SINIFI	ÜNVANI	ADET	DOLU	BOŞ
1	G.İ.H	Genel Sekreter	1	1	
2	G.İ.H	Genel Sekreter Yrd.	2	1	1
3	G.İ.H	Encümen Müdürü	1	1	
4	G.İ.H	Gelir Müdürü	1	1	
5	G.İ.H.	İlçe Özel İdare Müdürü	5	3+2V=5	
6	G.İ.H	Mali Hizmetler Müdürü	1	1	
7	G.İ.H	İnsan Kaynak. Ve Eğitim Müd.	1	1	
8	G.İ.H	İmar ve Kent. İyileş. Müd.	1	1 V	
9	G.İ.H	Destek Hizmetleri Müdürü	1	1	
10	G.İ.H	Yol ve Ulaşım Hizmet. Müd.	1	1 V	
11	G.İ.H	Ruhsat ve Denetim Müdürü	1	1	
12	G.İ.H	Tarımsal Hizmetler Müdürü	1	1 V	
13	G.İ.H	Plan ve Proje Müdürü	1	1 V	
14	G.İ.H	Yazı İşleri Müdürü	1	1	
15	G.İ.H	Bilgi İşlem Müdürü	1	1	
16	G.İ.H	Kültür ve Sosyal İşler Müdürü	1	1	
17	G.İ.H	Hukuk Müşaviri	1		1
18	A.H	Avukat (1 Kısmi Sözleşmeli)	1	1	
19	D.H	İç Denetçi	1		1
20	T.H	Mühendis	27	16	11
21	T.H	Mimar	2	1	1
22	T.H	Arkeolog	1		1
23	T.H	Şehir Plancısı	3	1	2
24	T.H	Tekniker	4		4
25	T.H	Teknisyen	1		1
26	T.H	Programcı	1	1	
27	G.İ.H	Mali Hizmetler Uzmanı	2		2
28	G.İ.H	Mali Hizmetler Uzman Yrd.	1		1
29	G.İ.H	Sivil Savunma Uzmanı	1		1
30	G.İ.H	Uzman	2		2
31	G.İ.H	Şef	10	8	2
32	G.İ.H	Bilgisayar İşletmeni	9	2	7

MEMUR DOLU-BOŞ KADRO CETVELİ

S.No.	SINIFI	ÜNVANI	ADET	DOLU	BOŞ
33	G.İ.H	Veri Hazırlama Kont. İşletmeni	14	2	12
34	G.İ.H	Ambar Memuru	2		2
35	G.İ.H	Tahsildar	1		1
36	G.İ.H	Memur	4	1	3
37	G.İ.H	Şoför	7	1	6
38	Y.H	Kaloriferci	8		8
39	Y.H	Hizmetli	6		6
40	Y.H	Aşçı	1		1
GENEL TOPLAM			131	54	77

SÜREKLİ İŞÇİ DOLU-BOŞ KADRO CETVELİ

SÜREKLİ İŞÇİ NORM KADRO STANDARDI TOPLAMI	MEVCUT SÜREKLİ İŞÇİ KADROLARI		
	DOLU	BOŞ	TOPLAM
94	82	12	94

MEVCUT SÜREKLİ İŞÇİ KADROSUNUN

UNVAN KODU	ÜNVANI	DOLU	BOŞ	TOPLAM
1160	Aşçı (*)	1		1
22580	Şoför (*)	5	5	10
17840	Operatör (*)	11	5	16
25560	Usta (*)	5	2	7
25700	Ustabaşı (*)	1		1
	Ambar Görevlisi	1		1
	Asfalt Plent Operatörü	2		2
	Atölye Ustası	8		8
	Bina ve Mal Bakıcısı	3		3
	Büro Görevlisi	17		17
	Düz İşçi	2		2
	Elektrik Tesisat Ustası	1		1

SÜREKLİ İŞÇİ DOLU-BOŞ KADRO CETVELİ

UNVAN KODU	ÜN VAN I	DOLU	BOŞ	TOPLAM
	İnşaat Ustası	1		1
	İş Makineleri Operatörü (Büyük)	7		7
	İş Makinaları Şoförü	1		1
	İş Makinaları Yağcısı	1		1
	İşçi (Özel İdare)	4		4
	İşletme Teknisyeni	1		1
	Kaloriferci	1		1
	Sürveyan	1		1
	Temizlik İşçisi	3		3
	Topoğraf	2		2
	Uzman Teknisyen	3		3
KURUM TOPLAMI (Tüm İşçi Unvanları)		82	12	94

PERSONELİN BİRİMLERE VE SINIFLARA GÖRE DAĞILIMI

BİRİMLER	MEMUR			İŞÇİ		SÖZ-LEŞ-MELİ	ŞİRKET	TOPLAM
	G.İ.H	T.H	Y.H	DAİMİ	GEÇİCİ	4/B	İŞÇİSİ	
Genel Sekreterlik	2							2
İnsan Kay. ve Eğitim Müdürlüğü	4	1		13			17	35
Destek Hizmetler Müdürlüğü	4	3		30			78	115
Yol ve Ulaşım Hizmetler Müdürlüğü		5		12			7	24
Mali Hizmetler Müdürlüğü	5			4			1	10
Plan Proje Müdürlüğü		4		2			4	10
Ruhsat Denetim Müdürlüğü	1	2					4	7
İmar ve Kent. İyl. Müdürlüğü		6		1			6	13
Yazı İşler Müdürlüğü	2			3			1	6
Tarım Hizmetler Müdürlüğü	1	2		2			4	9
Hukuk İşleri	1					1		2
Encümen Müdürlüğü	1			4			2	7
Bilgi İşlem Müdürlüğü	1			1			2	4
Kültür ve Sosyal İşler Müdürlüğü	1			3			7	11
Torul İlçe Özel İdare Müdürlüğü	1	1		3			15	20
Kürtün İlçe Özel İdare Müdürlüğü	1			1			19	21
Şiran İlçe Özel İdare Müdürlüğü	1			2			17	20
Kelkit İlçe Özel İdare Müdürlüğü	2						23	25
Köse İlçe Özel İdare Müdürlüğü	1			1			8	10
TOPLAM	29	24		82		1	215	351

YOL ULAŖIM HİZMETLERİ



Krom Antik Kent Ulaşım Yolu

YOL VE ULAŞIM HİZMETLERİ MÜDÜRLÜĞÜ 2023 YILI FAALİYET RAPORU

Kurumsal Sınıflandırma	Fonksiyonel Sınıf	Fin Tipi	Ekonomik Sınıf	Açıklama	Geçen Yılda Devreden Ödenek	Bütçe ile Verilen Ödenek	Ek ve Üstü Olan Ödenek (+)	Aktarma ile Eklenen (-)	Aktarma ile Düşülen (+)	Net Bütçe Ödeneği Toplamı	Bütçe Gideri Toplamı	İptal Edilen Ödenek	Sonraki Yıla Devreden Ödenek
44.29.33.00.00	01.1.2.00.000	05	03.3	Yolluklar	0,00	9.000,00	0,00	0,0	0,00	9.000,00	0,00	9.000,00	0,00
44.29.33.00.00	01.1.2.00.000	05	03.4	Görev Giderleri	0,00	5.000,00	0,00	0,00	0,00	5.000,00	0,00	5.000,00	0,00
44.29.33.00.00	01.1.2.00.000	05	03.5	Hizmet Alımları	0,00	32.000,00	0,00	0,00	0,00	32.000,00	17.511,20	14.488,80	0,00
44.29.33.00.00	04.5.1.08.000	08	06.5	Merkez Yağlıdere-Olucak Grup Yolu	478,53	0,00	0,00	0,00	478,53	0,00	0,00	0,00	0,00
44.29.33.00.00	04.5.1.21.000	05	03.8	Asfalt Alım Projesi	0,00	24.000.000,00	4.050.354,22	0,00	7.729.556,63	20.320.797,59	20.320.797,59	0,00	0,00
44.29.33.00.00	04.5.1.22.000	05	03.8	Patlayıcı Madde Alımı	0,00	600.000,00	0,00	0,00	0,00	600.000,00	531.956,32	68.043,68	0,00
44.29.33.00.00	04.5.1.23.000	05	03.8	Sanat Yapıları (Menfez, Duvar Vb.)	0,00	750.000,00	22.800,00	0,00	0,00	772.800,00	772.800,00	0,00	0,00
44.29.33.00.00	04.5.1.24.000	05	03.8	Yol Yapım, Bakım ve Onarım Giderleri	1.500.000,00	4.000.000,00	1.816.705,83	0,00	0,00	7.314.705,83	7.314.565,83	2.140,00	0,00
44.29.33.00.00	04.5.1.32.000	05	03.5	Çimento, Demir, Köprü, Korkuluk Demiri, Teknik Nerezaretçi, Kişisel Koruyucu Madde Alımı	0,00	1.250.009,00	2.025.177,12	459.434,54	459.434,54	3.275.177,12	2.745.952,80	529.224,24	0,00
44.29.33.00.00	04.5.1.33.000	05	03.8	Trafik İşaret ve Köy İsim Levhaları	6.909,80	500.000,00	578.622,02	314.331,82	314.331,82	1.085.531,82	749.921,77	335.610,05	0,00
44.29.33.00.00	04.5.1.86.000	08	03.8	Yeşil Yol Projesi 3 (DOKAP)	123.536,86	0,00	0,00	0,00	0,00	123.536,86	0,00	0,00	123.536,86
44.29.33.00.00	04.5.1.90.000	08	03.8	Merkez ve İlçeler Acil Yardım Ödeneği	34.208,93	0,00	487.050,00	0,00	0,00	521.258,93	509.622,00	0,00	11.636,93
TOPLAM					1.664.655,59	31.460,00	8.980.709,19	773.766,36	8.503.322,99	34.061.808,15	32.963.227,59	963.506,77	135.173,79

Yukarıdaki Ödeneklerle Aşağıda Gösterilen İşler Yapılmıştır.

S. No	Yapılan İş	Miktarı		İşin Adı
1	Tesviye Yol Yapım İş	46+700	Km	Merkez ve İlçe Köy Yollarında
2	Onarım Yol Yapım İş	46+900	Km	Merkez ve İlçe Köy Yollarında
3	Stabilize Yol Yapım İş	85+900	Km	Merkez ve İlçe Köy Yollarında
4	Malzemeli Bakım	46+500	Km	Merkez ve İlçe Köy Yollarında
5	Greyderle Yol Bakım Onarım İş	12850+000	Km	Merkez ve İlçe Köy Yollarında
6	I. Kat Asfalt Yol Yapım İş	22+890	Km	Merkez ve İlçe Köy Yollarında
7	II. Kat Asfalt Yol Yapım İş	22+770	Km	Merkez ve İlçe Köy Yollarında
8	BSK Asfalt Yol Yapım İş	15+100	Km	Merkez ve İlçe Köy Yollarında
9	Beton Parke Yapım İş	0+630	Km	Merkez ve İlçe Köy Yollarında
10	Asfalt Yama, aşınma ve tabaka için Üretilen BSK Malzeme	20.743	Ton	Merkez ve İlçe Köy Yollarında Yama-Bakım İşlerinde Kullanılan BSK Malzeme
11	Muhtelif Ebatlarda Üretilen Büz	327	Adet	Merkez ve İlçe Köy Yollarında Kullanıldı
12	Muhtelif Ebatlarda Kullanılan Boru	930	Mt	Merkez ve İlçe Köy Yollarında Kullanıldı
13	Çimento Alımı	290	Ton	Merkez ve İlçe Köy Yolları ve Büz Üretiminde Kullanıldı
14	Trafik İşaret ve Levha Yapımı	350	Km	Merkez ve İlçe Köy Yollarında Yapıldı

2023 YILI İL ÖZEL İDARESİ TARAFINDAN GERÇEKLEŞTİRİLEN İŞLERE AİT ENVANTER

İşin Adı	Merkez	Kelkit	Köse	Kürtün	Şiran	Torul	Toplam Km
YENİ YOL (Km)	18+200	11+000	0+000	9+950	2+900	4+650	46+700
YOL ONARIMI (Km)	5+800	30+500	0+000	2+650	3+000	4+950	46+900
STABİLİZE (Km)	6+300	43+700	7+000	6+500	16+450	7+950	85+900
MALZEMELİ BAKIM (Km)	7+500	15+000	5+100	0+000	7+100	11+800	46+500
I.KAT ASFALT (Km)	4+150	0+000	0+000		10+220	1+000	15+370
II.KAT ASFALT (Km)	5+900	0+000	0+000	0+000	4+500	2+600	13+000
BSK ASFALT YOL (Km)	8+400	2+200	0+600	2+400	1+500	0+000	15+100
BETON PARKE YOL (Km)	0+000	0+250	0+000	0+000	0+380	0+000	0+630
GREYDERLE REGLAJ (Km)	3750+000	2200+000	380+000	2300+000	1570+000	2650+000	12850+000
TRAFİK İŞ. VE LEV. (Km)	100+000	80+000	20+000	50+000	50+000	50+000	350+000
BÜZ Çeşitli Ebatlarda Adet	196	10	12	6	64	39	327
KORUGE BORU (Çeşitli Ebatlarda) (Mt)	618	0	0	234	18	60	930

2023 YILINDA İDARE İMKANLARI İLE YAPILAN İŞLERİN PİYASA RAYIÇLARI İLE MALİYETLERİ

İşin Adı (Nevi)	Birim	Merkez	Kelkit	Köse	Kürtün	Şiran	Torul	Yapımı Planlanan Toplam (KM)	Biram Fiyat	Yapılması Planlanan İş Tutarı (TL)	Yapılan Tül (KM)	Yapılan İş Tutarı	Gerçekleşme %
Yeni Yol (Tesviye)	Km	11+850	11+000	0+000	9+700	1+500	1+400	35+450	360.000	12.762.000	46+700	16.812.000	132
Yol Onarımı	Km	4+100	30+500	0+000	2+850	1+400	3+150	42+000	220.000	9.240.000	46+900	10.318.000	112
Stabilize	Km	4+100	43+200	7+000	6+500	6+900	4+700	72+000	140.000	10.080.000	85+900	12.026.000	119
Malzemeli Bakım	Km	7+500	15+000	6+000	0+000	6+700	12+800	48+000	60.000	2.880.000	46+500	2.790.000	97
Greyderle Reglaj	Km	3.540	2.106	354	2.208	1.560	2.604	12.372	750.000	9.279.000	12+850	9.637.500	104
I. Kat Asfalt Sathi Kaplama	Km	4+150	0+000	0+000	0+000	10+220	1+000	15+370	750.000	0.000	15+370	11.527.500	100
II.Kat Asfalt Sathi Kaplama	Km	5+900	0+000	0+000	0+000	4+500	2+600	13+000	300.000	0.000	13+000	3.900.000	100
BSK	Km	8+400	2+200	0+600	2+400	1+500	0+000	0+000	2.255.000	0.000	15+100	34.050.500	100
TOPLAM TUTAR										44.241.000		101.061.500	



Kürtün Beytarla Taş Duvar Yapım İşi



Kürtün Tilkecek Taş Duvar Yapım İşi



Kürtün Üçtaş Köyü Köprü Çalışması



Kürtün Güvende Yayla Yolu Parke Yapım İşi



Kürtün Elceğiz Köyü

2023 YILINDA ÖZEL İDARE BÜTÇESİNDEN YAPILAN YENİ YOLLAR

S. No.	İlçesi	Köyü ve Ünitesi	Yapılan İşin Cinsi Yeni Yol Yapımı	Yapılan Tül Km
1	Merkez	Nazlıçayır Köyü	Mah. Yolu	0+500
2	Merkez	Hasköy Köyü	Arazi Yolu	0+200
3	Merkez	Yeni yol Köyü	Mah. Yolu	0+100
4	Merkez	Kurtoğlu Köyü	Arazi Yolu	3+000
5	Merkez	Övündü Köyü	Arazi Yolu	1+000
6	Merkez	Yeşildere Köyü	Arazi Yolu	0+300
7	Merkez	Mescitli Köyü	Arazi Yolu	0+100
8	Merkez	Yeniköy Köyü	Arazi Yolu	1+000
9	Merkez	Pehlivantaş Köyü	Arazi Yolu	1+500
10	Merkez	Karamustafa Köyü	Arazi Yolu	0+300
11	Merkez	Kızılca Köyü	Arazi Yolu	1+100
12	Merkez	Dumanlı Köyü	Arazi Yolu	1+000
13	Merkez	Akçahisar Köyü	Arazi Yolu	1+000
14	Merkez	Çayırdı Köyü	Mah. Yolu	0+700
15	Merkez	Düğün yazı Köyü	Arazi Yolu	0+500
16	Merkez	Yukarı Alıçlı Köyü	Mah. Yolu	0+500
17	Merkez	İkisü Köyü	Arazi Yolu	0+500
18	Merkez	Gözeler Köyü	Mah. Yolu	0+300
19	Merkez	Dibekli Köyü	Yayla Yolu	3+100
20	Merkez	Yağlıdere Köyü	Mah. Yolu	0+500
21	Merkez	Olucak Köyü	Mah. Yolu	1+000
TOPLAM				18+200

2023 YILINDA ÖZEL İDARE BÜTÇESİNDEN YAPILAN YENİ YOLLAR

S. No.	İlçesi	Köyü ve Ünitesi	Yapılan İşin Cinsi Yeni Yol Yapımı	Yapılan Tül Km
1	Kelkit	Çamur Köyü	Yayla Yolu	2+000
2	Kelkit	Eymür Köyü	Köy Yolu	4+000
3	Kelkit	Aziz Köyü	Arazi Yolu	2+000
4	Kelkit	Aşut Köyü	Arazi Yolu	2+000
5	Kelkit	Dölek Köyü	Köy Yolu	1+000
TOPLAM				11+000

2023 YILINDA ÖZEL İDARE BÜTÇESİNDEN YAPILAN YENİ YOLLAR

S. No.	İlçesi	Köyü ve Ünitesi	Yapılan İşin Cinsi Yeni Yol Yapımı	Yapılan Tül Km
1	Kürtün	Akçal Köyü	Arazi Yolu	0+150
2	Kürtün	Yeşilköy Köyü	Mah. Yolu	1+500
3	Kürtün	Kırgeliş Köyü	Mah. Yolu	3+000
4	Kürtün	Taşlıca Köyü	Bağlantı Yolu	1+500
5	Kürtün	Günyüzü Köyü	Mah. Yolu	0+500
6	Kürtün	Yeşilköy Köyü	Arazi Yolu	0+750
7	Kürtün	Kızılot Köyü	Bağlantı Yolu	0+100
8	Kürtün	Beşir Köyü	Mah. Yolu	0+150
9	Kürtün	Günyüzü Köyü	Mah. Yolu	1+500
		Üçtaş Köyü	Arazi Yolu	0+800
TOPLAM				9+950

2023 YILINDA ÖZEL İDARE BÜTÇESİNDEN YAPILAN YENİ YOLLAR

S. No.	İlçesi	Köyü ve Ünitesi	Yapılan İşin Cinsi Yeni Yol Yapımı	Yapılan Tül Km
1	Şiran	Sadık Köyü	Köy Yolu	1+000
2	Şiran	Yolbilen Köyü	Yayla Yolu	0+400
3	Şiran	Ozanca Köyü	Arazi Yolu	1+500
TOPLAM				2+900



Torul Harmancık Köyü Yayla Yolu Yapımı

2023 YILINDA ÖZEL İDARE BÜTÇESİNDEN YAPILAN YENİ YOLLAR

S. No.	İçesi	Köyü ve Ünitesi	Yapılan İşin Cinsi Yeni Yol Yapımı	Yapılan Tül Km
1	Torul	Zigana Köyü	Köy Yolu	0+300
2	Torul	Harmancık Köyü	Köy Yolu	1+200
3	Torul	Uğurtaş Köyü	Köy Yolu	0+500
4	Torul	Herek Köyü	Köy Yolu	0+100
	Torul	Altınpınar Köyü	Mah. Yolu	0+700
	Torul	Cebeli Köyü	Köy Yolu	1+850
TOPLAM				4+650
GENEL TOPLAM				46+700

2023 YILINDA ÖZEL İDARE BÜTÇESİNDEN YAPILAN YOL ONARIMLARI

S. No.	İlçesi	Köyü ve Ünitesi	Yapılan İşin Cinsi Yol Onarım	Yapılan Tül Km
1	Merkez	Kılıçören Köyü	Köy Yolu	0+300
2	Merkez	Kazantaş Köyü	Köy Yolu	2+000
3	Merkez	Yitirmez Köyü	Köy Yolu	0+500
4	Merkez	Tekke Köyü	Yayla Yolu	1+000
5	Merkez	Gözeler Yaydemir Köyü	Grup Yolu	2+000
TOPLAM				5+800

2023 YILINDA ÖZEL İDARE BÜTÇESİNDEN YAPILAN YOL ONARIMLARI

S.No.	İlçesi	Köyü ve Ünitesi	Yapılan İşin Cinsi Yol Onarım	Yapılan Tül Km
1	Kelkit	Bindal Köyü	Arazi Yolu	2+000
2	Kelkit	Cemallı Köyü	Arazi Yolu	2+000
3	Kelkit	Çamur Köyü	Yayla Yolu	1+000
4	Kelkit	Deliler Köyü	Arazi Yolu	1+000
5	Kelkit	Elmelik Köyü	Köy Yolu	4+000
6	Kelkit	Doğanca Köyü	Arazi Yolu	1+500
7	Kelkit	Kınalıtaş Köyü	Arazi Yolu	1+500
8	Kelkit	Kömür Köyü	Köy Yolu	3+000
9	Kelkit	Özen Köyü	Arazi Yolu	1+000
10	Kelkit	Uzunkol Köyü	Köy Yolu	5+000
11	Kelkit	Yeşilyurt Köyü	Köy Yolu	0+500
12	Kelkit	Kömür Köyü	Arazi Yolu	1+000
13	Kelkit	Kılıççı Köyü	Köy Yolu	7+000
TOPLAM				30+500

2023 YILINDA ÖZEL İDARE BÜTÇESİNDEN YAPILAN YOL ONARIMLARI

S.No.	İlçesi	Köyü ve Ünitesi	Yapılan İşin Cinsi Yol Onarım	Yapılan Tül Km
1	Kürtün	Üçtaş Ambarlı Köyü	Bağ. Yolu	0+500
2	Kürtün	Şendere Köyü	Mah. Yolu	0+150
3	Kürtün	Çayırçukur Köyü	Yayla Yolu	0+500
4	Kürtün	Kızılçatam Köyü	Mah. Yolu	0+500
5	Kürtün	Yeşilköy Köyü	Mah. Yolu	0+500
6	Kürtün	Konacık Köyü	Mah. Yolu	0+300
7	Kürtün	Kuşluk Köyü	Arazi Yolu	0+200
TOPLAM				2+650



Kelkit Kınalıtaş Mahalle Yolu Onarım Çalışması



Şiran Başköy Köy Yolu Onarım Çalışması



Şiran Sellidere Köyü

2023 YILINDA ÖZEL İDARE BÜTÇESİNDEN YAPILAN YOL ONARIMLARI

S. No.	İlçesi	Köyü ve Ünitesi	Yapılan İşin Cinsi Yol Onarım	Yapılan Tül Km
1	Şiran	Başköy Köyü	Köy Yolu	0+500
2	Şiran	Telme Köyü	Köy İçi Yolu	0+100
3	Şiran	Boğazyayla Köyü	Yayla Yolu	0+600
4	Şiran	Selimiye Köyü	Köy Yolu	0+400
5	Şiran	Seydibaba Köyü	Mah. Yolu	0+400
6	Şiran	Belen Köyü	Köy Yolu	1+000
TOPLAM				3+000

2023 YILINDA ÖZEL İDARE BÜTÇESİNDEN YAPILAN YOL ONARIMLARI

S. No.	İlçesi	Köyü ve Ünitesi	Yapılan İşin Cinsi Yol Onarım	Yapılan Tül Km
1	Torul	Demirkapı Köyü	Köy Yolu	1+000
2	Torul	Altınpınar Köyü	Köy Yolu	1+200
3	Torul	Güvemli Köyü	Köy Yolu	1+100
4	Torul	İlecik Köyü	Köy Yolu	0+300
5	Torul	Köstere Köyü	Köy Yolu	0+500
6	Torul	Almyayla Köyü	Köy Yolu	0+150
7	Torul	Yurt Köyü	Köy Yolu	0+700
TOPLAM				34+950
GENEL TOPLAM				46+900

2023 YILINDA ÖZEL İDARE BÜTÇESİNDE YAPILAN STABİLİZE PROGRAMI

S. No.	İlçesi	Köyü ve Ünitesi	Yapılan İşin Cinsi Stabilize	Yapılan Tül Km
1	Merkez	Duymadık Köyü	Mah. Yolu	1+000
2	Merkez	Kırıklı Köyü	Mah. Yolu	0+700
3	Merkez	Yeşildere Köyü	Mah. Yolu	1+000
4	Merkez	Kılıçören Köyü	Köy Yolu	0+300
5	Merkez	Yağlıdere Köyü	Grup Yolu	1+000
6	Merkez	Yitirmez Köyü	Köy Yolu	0+300
TOPLAM				4+300

2023 YILINDA ÖZEL İDARE BÜTÇESİNDE YAPILAN STABİLİZE PROGRAMI

S. No.	İlçesi	Köyü ve Ünitesi	Yapılan İşin Cinsi Stabilize	Yapılan Tül Km
1	Kelkit	Akdağ Köyü	Köy İçi Yolu	0+500
2	Kelkit	Aşut Köyü	Arazi Yolu	3+000
3	Kelkit	Gerdekhisar Beşdeğirmen Köyü	Bağ Yolu	3+000
4	Kelkit	Bezendi Köyü	Mah. Yolu	10+000
5	Kelkit	Kaş Köyü	Arazi Yolu	3+000
6	Kelkit	Dölek Köyü	Köy Yolu	1+000
7	Kelkit	Gödül Köyü	Köy Yolu	1+200
8	Kelkit	Akdağ Köyü	Köy Yolu	2+000
9	Kelkit	Aydoğdu Köyü	Köy Yolu	2+000
10	Kelkit	Babakonağı Köyü	Köy Yolu	3+000
11	Kelkit	Beşdeğirmen Köyü	Köy Yolu	2+000
12	Kelkit	Kaş Köyü	Köy Yolu	3+000
13	Kelkit	Köycük Köyü	Köy Yolu	2+000
14	Kelkit	Sarışeyh Köyü	Köy Yolu	2+000
15	Kelkit	Yeşilpınar Köyü	Köy Yolu	3+000
16	Kelkit	Çamur Köyü	Köy Yolu	3+000
TOPLAM				43+700



Kelkit Bezendi Mahalle Yolu Stabilize Çalışması



Şiran Söğütalan Mahalle Yolu Stabilize Çalışması



Şiran Yukarı Kulaca Köy Yolu Asfalt Temel Yapımı

2023 YILINDA ÖZEL İDARE BÜTÇESİNDE YAPILAN STABİLİZE PROGRAMI

S. No.	İlçesi	Köyü ve Ünitesi	Yapılan İşin Cinsi Stabilize	Yapılan Tül Km
1	Köse	Akbaba Köyü	Bağlantı Yolu	0+500
2	Köse	Övünce Köyü	Arazi Yolu	0+500
3	Köse	Bizgili Köyü	Arazi Yolu	2+500
4	Köse	Gökçe Köyü	Arazi Yolu	2+500
5	Köse	Kabaktepe Köyü	Arazi Yolu	1+000
TOPLAM				7+000

2023 YILINDA ÖZEL İDARE BÜTÇESİNDE YAPILAN STABİLİZE PROGRAMI

S. No.	İlçesi	Köyü ve Ünitesi	Yapılan İşin Cinsi Stabilize	Yapılan Tül Km
1	Kürtün	Araköy Köyü	Mah. Yolu	2+000
2	Kürtün	Damlı Köyü	Mah. Yolu	1+000
3	Kürtün	Kırgeliş Köyü	Mah. Yolu	1+500
4	Kürtün	Taşlıca Köyü	Mah. Yolu	2+000
TOPLAM				6+500

2023 YILINDA ÖZEL İDARE BÜTÇESİNDE YAPILAN STABİLİZE PROGRAMI

S. No.	İlçesi	Köyü ve Ünitesi	Yapılan İşin Cinsi Stabilize	Yapılan Tül Km
1	Şiran	Aksaray Köyü	Bağ. Yolu	0+900
2	Şiran	Koyunbaba Köyü	Bağ. Yolu	0+550
3	Şiran	Selimiye Köyü	Bağ. Yolu	0+500
4	Şiran	Sarıca Köyü	Köy Yolu	1+000
5	Şiran	Yeniköy Köyü	Mah. Yolu	0+500
6	Şiran	Kaynakbaşı Köyü	Köy Yolu	0+300
7	Şiran	Söğütalan Köyü	Mah. Yolu	0+600
8	Şiran	Sellidere Köyü	Köy Yolu	2+400
9	Şiran	İnözü Köyü	Köy Yolu	0+100
10	Şiran	Bahçeli Köyü	Köy Yolu	1+300
11	Şiran	Belen Köyü	Bağ. Yolu	0+700
12	Şiran	Araköy Köyü	Köy Yolu	3+500
13	Şiran	Yukarıkulaca Köyü	Köy Yolu	3+900
14	Şiran	Telme Köyü	Mah. Yolu	0+200
TOPLAM				16+450

2023 YILINDA ÖZEL İDARE BÜTÇESİNDE YAPILAN STABİLİZE PROGRAMI

S. No.	İlçesi	Köyü ve Ünitesi	Yapılan İşin Cinsi Stabilize	Yapılan Tül Km
1	Torul	Altınpınar Köyü	Mah. Yolu	1+500
2	Torul	Köstere Köyü	Mah. Yolu	0+300
3	Torul	Budak Köyü	Mah. Yolu	1+500
4	Torul	Kirazlık Köyü	Mah. Yolu	1+350
5	Torul	Harmancık Köyü	Mah. Yolu	0+500
6	Torul	Yücebelen Köyü	Mah. Yolu	1+750
7	Torul	Bahçelik Köyü	Mah. Yolu	0+300
8	Torul	Kocadal Köyü	Mah. Yolu	0+750
TOPLAM				7+950
GENEL TOPLAM				85+900

2023 YILINDA ÖZEL İDARE BÜTÇESİNDEN YAPILAN MALZEMELİ BAKIM PROGRAMI

S. No.	İlçesi	Köyü ve Ünitesi	Yapılan İşin Cinsi Malzemeli Bakım	Yapılan Tül Km
1	Merkez	Kırıklı Köyü	Mah. Yolu	1+000
2	Merkez	Gümüşkaya Gözeler Köyü	Bağ. Yolu	1+000
3	Merkez	Nazlıçayır Köyü	Mah. Yolu	0+500
4	Merkez	Beyçam Nazlıçayır	Bağ. Yolu	2+000
5	Merkez	Duymadık Kılıçören	Bağ. Yolu	3+000
TOPLAM				7+500

2023 YILINDA ÖZEL İDARE BÜTÇESİNDEN YAPILAN MALZEMELİ BAKIM PROGRAMI

S. No.	İlçesi	Köyü ve Ünitesi	Yapılan İşin Cinsi Malzemeli Bakım	Yapılan Tül Km
1	Kelkit	Yeşilpınar Köyü	Arazi Yolu	6+000
2	Kelkit	Kılıçtaşı Köyü	Arazi Yolu	3+000
3	Kelkit	Yenice Köyü	Arazi Yolu	1+000
4	Kelkit	Güzyurdu Köyü	Arazi Yolu	3+000
5	Kelkit	Kınalıtaş Köyü	Arazi Yolu	2+000
TOPLAM				15+000

2023 YILINDA ÖZEL İDARE BÜTÇESİNDEN YAPILAN MALZEMELİ BAKIM PROGRAMI

S. No.	İlçesi	Köyü ve Ünitesi	Yapılan İşin Cinsi Malzemeli Bakım	Yapılan Tül Km
1	Köse	Örenşar Köyü	Arazi Yolu	1+000
2	Köse	Subaşı Köyü	Bağ. Yolu	0+100
3	Köse	Salyazı Köyü	Arazi Yolu	2+000
4	Köse	Yaylım Köyü	Arazi Yolu	2+000
TOPLAM				5+100

2023 YILINDA ÖZEL İDARE BÜTÇESİNDEN YAPILAN MALZEMELİ BAKIM PROGRAMI

S. No.	İlçesi	Köyü ve Ünitesi	Yapılan İşin Cinsi Malzemeli Bakım	Yapılan Tül Km
1	Şiran	Seydibaba Sarıtaş Köyü	Mezra Yolu	0+400
2	Şiran	Günbatur Köyü	Köy İçi Yolu	1+100
3	Şiran	Araköy Köyü	Köy İçi Yolu	1+000
4	Şiran	Akbulak-Osmaniye Köyü	Mah. Yolu	0+500
5	Şiran	Akbulak Köyü	Köy Yolu	1+000
6	Şiran	Telme Köyü	Arazi Yolu	1+000
7	Şiran	Paşapınar Çamoluk Köyü	Bağ. Yolu	0+100
8	Şiran	Susuz Kavaklıdere Köyü	Bağ. Yolu	2+000
TOPLAM				7+100

2023 YILINDA ÖZEL İDARE BÜTÇESİNDEN YAPILAN MALZEMELİ BAKIM PROGRAMI

S. No.	İlçesi	Köyü ve Ünitesi	Yapılan İşin Cinsi Malzemeli Bakım	Yapılan Tül Km
1	Torul	Yurt Köyü	Mah. Yolu	1+000
2	Torul	Kocadal Köyü	Mah. Yolu	1+000
3	Torul	Gülaçar Köyü	Mah. Yolu	0+300
4	Torul	Zigana Köyü	Mah. Yolu	0+700
5	Torul	Herek Köyü	Mah. Yolu	1+500
6	Torul	Aksüt Köyü	Köy Yolu	1+000
7	Torul	Tokçam Köyü	Köy Yolu	1+000

2023 YILINDA ÖZEL İDARE BÜTÇESİNDEN YAPILAN MALZEMELİ BAKIM PROGRAMI

S. No.	İlçesi	Köyü ve Ünitesi	Yapılan İşin Cinsi Malzemeli Bakım	Yapılan Tül Km
8	Torul	Atalar Köyü	Mah. Yolu	0+500
9	Torul	Cebeli Köyü	Mah. Yolu	0+500
10	Torul	Uğurtaş Köyü	Mah. Yolu	0+500
11	Torul	Budak Köyü	Mah. Yolu	0+500
12	Torul	Büyükçit Köyü	Mah. Yolu	0+600
13	Torul	Günay Köyü	Mah. Yolu	0+200
14	Torul	Arpalı Köyü	Mah. Yolu	0+300
15	Torul	Yeşilköy Köyü	Mah. Yolu	0+300
16	Torul	Güzeloluk Köyü	Mah. Yolu	1+300
17	Torul	Demirkapı Köyü	Mah. Yolu	0+600
TOPLAM				11+800
GENEL TOPLAM				46+500



Köse Örenşar Arazi Yolu Malzemeli Bakım Çalışması

2023 YILINDA PROTOKOLLE YAPILAN I. KAT ASFALT KAPLAMA YOLLAR

S. No	İlçesi	Köyü Ünitesi	Yapılan İşin Cinsi I. Kat Asfalt	Yapılan Tül Km
1	Merkez	Yuvalı Köyü	Grup Yolu	0+500
2	Merkez	Kırıklı Köyü	Mah. Yolu	0+500
3	Merkez	Gümüşkaya Köyü	Köy Yolu	1+000
4	Merkez	Söğütağıl Köyü	Mah. Yolu	0+500
5	Merkez	Bahçecik Köyü	Mah. Yolu	0+300
6	Merkez	Yeşildere Köyü	Mah. Yolu	1+000
7	Şiran	Sellidere Susuz Köyü	Grup Yolu	0+840
8	Şiran	Araköy Yolbilen Köyü	Grup Yolu	0+840
9	Şiran	Yukarıkulaca Köyü	Köy Yolu	0+840
10	Şiran	Cavlan Köyü	Köy Yolu	0+700
11	Torul	Bahçelik Köyü	Mah. Yolu	0+500
GENEL TOPLAM				7+520



Şiran Sellidere Susuz Grup Yolu Asfalt Çalışması



Şiran Araköy – Yolbilen Grup Yolu Asfalt Çalışması

2023 YILINDA PROKOLLE YAPILAN II. KAT ASFALT KAPLAMA YOLLAR

S. No	İlçesi	Köyü ve Ünitesi	Yapılan İşin Cinsi II. Kat Asfalt	Yapılan Tül Km
1	Merkez	Çamlıköy Köyü	Mah. Yolu	2+200
2	Merkez	Esenler Köyü	Köy Yolu	2+000
3	Merkez	Erdemler Köyü	Köy Yolu	1+400
4	Kürtün	Elceğiz Köyü	Köy Yolu	1+000
5	Torul	Altınpınar Köyü	Mah. Yolu	1+500
6	Torul	İnkılap Köyü	Mah. Yolu	0+670
7	Torul	Yurt Köyü	Köy Yolu	1+000
GENEL TOPLAM				9+770

2023 YILINDA ÖZEL İDARE TARAFINDAN YAPILAN I.KAT ASFALT KAPLAMA YOLLAR

S. No	İlçesi	Köyü ve Ünitesi	Yapılan İşin Cinsi I. Kat Asfalt	Yapılan Tül Km
1	Merkez	Yuvalı Köyü	Grup Yolu	0+500
2	Merkez	Kırıklı Köyü	Mah. Yolu	0+700
3	Merkez	Söğütağıl Köyü	Mah. Yolu	0+700
4	Merkez	Bahçecik Köyü	Köy Yolu	0+150
5	Merkez	Yeşildere Köyü	Mah. Yolu	0+100
6	Merkez	Çayırardı Köyü	Mah. Yolu	2+000
7	Torul	Bahçelik Köyü	Mah. Yolu	1+000
8	Şiran	Sellidere Susuz Köyü	Grup Yolu	2+160
9	Şiran	Araçköy Yolbilen Köyü	Grup Yolu	2+100
10	Şiran	Cavlan Köyü	Köy Yolu	1+300
11	Şiran	Yukarı Kulaca Köyü	Köy Yolu	2+660
12	Şiran	Yeni Sanayi Yolları	Sanayi Yolu	2+000
GENEL TOPLAM				15+370



Merkez Yeşildere Mahalle Yolu BSK Asfalt Çalışması



Kürtün Ekinciler Köy Yolu BSK Çalışması

**2023 YILINDA ÖZEL İDARESİ TARAFINDAN
YAPILAN II. KAT ASFALT KAPLAMA YOLLAR**

S. No	İlçesi	Köyü ve Ünitesi	Yapılan İşin Cinsi II. Kat Asfalt	Yapılan Tül Km
1	Merkez	Esenler Köyü	Köy Yolu	1+800
2	Merkez	Çamlıköy Köyü	Mah. Yolu	0+400
3	Merkez	Gümüşkaya Köyü	Köy Yolu	0+500
4	Merkez	Demirkaynak Köyü	Köy Yolu	1+200
5	Merkez	Yukarıalçlı Köyü	Köy Yolu	2+000
6	Şiran	Cavlan Köyü	Köy Yolu	2+500
7	Torul	Aritaş Köyü	Köy Yolu	2+000
8	Torul	Altınpınar Köyü	Mah. Yolu	1+000
9	Torul	İnkılap Köyü	Mah. Yolu	0+500
10	Torul	Cebeli Köyü	Mah. Yolu	1+100
GENEL TOPLAM				13+00

2023 YILINDA ÖZEL İDARESİ TARAFINDAN YAPILAN BSK ASFALT YOLLAR

S. No	İlçesi	Köyü ve Ünitesi	Yapılan İşin Cinsi II. Kat Asfalt	Yapılan Tül Km
1	Merkez	Demirören Köyü	Köy İçi Yol	0+200
2	Merkez	Şephane Köyü	Köy İçi Yol	0+600
3	Merkez	Kaletaş Köyü	Köy İçi Yol	1+100
4	Merkez	Harmancık Köyü	Köy İçi Yol	0+900
5	Merkez	Tekke Köyü	Mah. Yolu	0+500
6	Merkez	Akçahisar Köyü	Köy İçi Yol	0+300
7	Merkez	Geçit Köyü	Köy İçi Yol	0+200
8	Merkez	Pehlivantaş Köyü	Köy İçi Yol	0+400
9	Merkez	Kale Köyü	Köy İçi Yol	0+700
10	Merkez	Esenyurt Köyü	Köy İçi Yol	1+500

2023 YILINDA ÖZEL İDARESİ TARAFINDAN YAPILAN BSK ASFALT YOLLAR

S. No	İlçesi	Köyü ve Ünitesi	Yapılan İşin Cinsi II. Kat Asfalt	Yapılan Tül Km
11	Merkez	Çayırardı Köyü	Köy Yolu	0+800
12	Merkez	Boyluca Köyü	Köy İçi Yol	0+200
13	Merkez	Olucak Köyü	Mah. Yolu	0+200
14	Merkez	Yeşildere Köyü	Mah. Yolu	0+200
15	Merkez	Arslanca Köyü	Mah. Yolu	0+600
16	Kelkit	Kılıçcı Köyü	Grup Yolu	2+200
17	Şiran	Yeniköy Bahçelik Köyü	Grup Yolu	1+500
18	Kürtün	Ekinciler Köyü	Köy Yolu	1+100
19	Kürtün	Elmalı Köyü	Köy Yolu	0+300
20	Kürtün	Yukarı Kürtün	Grup Yolu	0+500
21	Kürtün	Damlıköy Köyü	Köy Yolu	0+500
22	Köse	Salyazı Köyü	Köy İçi Yol	0+600
GENEL TOPLAM				15+100

2023 YILINDA ÖZEL İDARE TARAFINDAN YAPILAN BETON YOLLAR

S. No	İlçesi	Köyü ve Ünitesi	Yapılan İşin Cinsi II. Kat Asfalt	Yapılan Tül Km
1	Kelkit	Kılıçcı Köyü	Köy İçi Yol	0+120
2	Kelkit	Sütveren Köyü	Köy İçi Yol	0+130
3	Şiran	Gökçeler Köyü	Köy İçi Yol	0+250
4	Şiran	Muhtelif Köyler	Köy İçi Yol	0+130
GENEL TOPLAM				0+630



Şiran Yukarı Kulaca Köy Yolu Asfalt Çalışması



Şiran Cavlan Köy Yolu Asfalt Çalışması



Merkez Gümüşkaya Köy Yolu Asfalt Çalışması



Merkez Yuvalı Köy Yolu Asfalt Çalışması

2023 Yılında Özel İdare Tarafından Yapılan BSK Asfalt Yollar

S. No	İlçesi	Köyü ve Ünitesi	Kullanılan B.S.K Miktarı Ton	Bitüm Miktarı Ton
1	Merkez	Demirören Köyü	100	3.500
2	Merkez	Şephane Köyü	300	10.500
3	Merkez	Kaletaş Köyü	550	19.250
4	Merkez	Harmancık Köyü	450	15.750
5	Merkez	Tekke Köyü	250	8.750
6	Merkez	Akçahisar Köyü	150	5.250
7	Merkez	Geçit Köyü	100	3.500
8	Merkez	Pehlivantaş Köyü	200	7.000
9	Merkez	Kale Köyü	350	12.250
10	Merkez	Esenyurt Köyü	750	26.250
11	Merkez	Çayırardı Köyü	400	14.000
12	Merkez	Boyluca Köyü	100	3.500
13	Merkez	Olucak Köyü	100	3.500
14	Merkez	Yeşildere Köyü	100	3.500
15	Merkez	Arslanca Köyü	300	10.500
16	Kelkit	Kılıççı Köyü	1.100	38.500
17	Şiran	Yeniköy Bahçelik Köyü	750	26.250
18	Kürtün	Ekinciler Köyü	550	19.250
19	Kürtün	Elmalı Köyü	150	5.250
20	Kürtün	Yukarı Kürtün	150	5.250
21	Kürtün	Damlıköy Köyü	150	5.250
22	Köse	Salyazı Köyü	300	10.500
TOPLAM			7.350	257.250

Asfalt Yolların Yama ve Bakımlarının Yapılması

S. No	İlçesi	Bakımı Yapılan Köy ve Grup Yolu Sayısı	Kullanılan B.S.K Miktarı Ton	Bitüm Miktarı Ton
1	Merkez	45	5.750	201.250
2	Kelkit	15	2.850	99.750
3	Köse	5	259	9.065
4	Kürtün	20	1.798	62.930
5	Şiran	30	1,158	40.530
6	Torul	30	978	34.230
TOPLAM			12.793	447.755

I. Kat Asfalt Sathi Kaplama yapımında kullanılan BİTÜM ve ASTAR miktarları

S. No	İlçesi	Malzeme cinsi	Yol Tülü Km	Astar Miktarı Ton	Bitüm Miktarı Ton
1	Merkez	I. Kat Asfalt	7+950	63.600	51.600
2	Şiran	I. Kat Asfalt	13+440	107.520	87.300
3	Torul	I. Kat Asfalt	1+500	12.000	9.750
GENEL TOPLAM			22+890	183.120	148.650

II. Kat Asfalt Sathi Kaplama yapımında kullanılan BİTÜM miktarı

S. No	İlçesi	Malzeme cinsi	Yol tülü Km	Bitüm Miktarı Ton
1	Merkez	II. Kat Asfalt	11+500	69.000
2	Kürtün	II. Kat Asfalt	1+000	6.000
3	Şiran	II. Kat Asfalt	4+500	27.000
4	Torul	II. Kat Asfalt	5+770	34.620
GENEL TOPLAM			22+700	136+620

2023 Yılında Asfalt Yol Yapım İşlerinde Kullanılan Astar ve Bitüm Tablosu

Stokta bulunan Ton		2023 Yılında alınan Ton	2023 Yılında Harcanan Asfalt Ton	Stokta Kalan Ton
Asfalt (50/70)	385	915.550	990.275	310.275
Astar Fm2B2	170	150.630	183.120	137.510



Karla M¼cadele alıřması



Greyderle Reglaj alıřması

1- Sanat Yapıları ve Büz Üretimi İçin Alınan Çimento ve Demir Miktarı

S. No	Verilen Malzeme	Merkez	Kale Şantiyesi Büz Üretimi	Kelkit	Köse	Kürtün	Şiran	Torul	TOPLAM
1	Çimento (Ton)	90	50	35	15	35	35	30	290.000
2	Betonarme Demiri (Ø8-Ø22) Ton	1.500	-	-	-	0.500	-	-	2.000
3	Korkuluk Demiri (Ton)	1.602	0.500	-	-	1.800	0.300	0.300	4.502
4	Köprü Kiriş Demiri (NPI 320) (Ton)	2.200	-	-	-	-	-	-	2.200

2- Büz Üretim ve İlçelere Göre Dağılım Listesi

S. No:	İlçesi	Ø60	Ø80	Toplam Adet
1	Merkez	178	18	196
2	Kelkit	10	-	10
3	Köse	12	-	12
4	Kürtün	6	-	6
5	Şiran	64	-	64
6	Torul	39	-	39
GENEL TOPLAM				327

3- Koruğu Borunun İlçelere Göre Dağılım Listesi

S. No	İlçesi	Ø100 Mt	Ø150 Mt	Ø200 Mt	Ø300 Mt	Ø400 Mt	Ø500 Mt	Ø600 Mt	Ø800 Mt	TOPLAM Mt
1	Merkez	54	12	18	72	306	108	30	18	618
2	Kelkit	-	-	-	-	-	-	-	-	-
3	Köse	-	-	-	-	-	-	-	-	-
4	Kürtün	-	12	216	-	-	-	6	-	234
5	Şiran	-	-	-	-	-	18	-	-	18
6	Torul	-	-	-	30	12	18	-	-	60
TOPLAM		54	24	234	102	318	144	36	18	930
GENEL TOPLAM										930

TARIM HİZMETLERİ



TARIM HİZMETLERİ MÜDÜRLÜĞÜ 2023 YILI FAALİYET RAPORU

KURUMSAL SINIFLANDIRMA	FONKSİYONEL SINIF	FİN TİPİ	EKONOMİK SINIF	AÇIKLAMA	Geçen Yıldan Devreden Ödenek	Bütçe ile Verilen Ödenek	Ek ve Olağan Üstü Verilen Ödenek	Aktarma ile Eklenen (-)	Aktarma ile Düşülen (+)	Net Bütçe Ödeneği Toplamı	Bütçe Gideri Toplamı	İptal Edilen Ödenek	Sonraki Yıla Devreden Ödenek
44.29.34.00.00	01.1.2.00.000	05	03.03	Yolluklar	0,00	11.000,00	0,00	0,00	0,00	11.000,00	6.315,00	4.685,00	0,00
44.29.34.00.00	01.1.2.00.000	05	03.04	Görev Giderleri	0,00	5.000,00	0,00	0,00	0,00	5.000,00	0,00	5.000,00	0,00
44.29.34.00.00	01.1.2.00.000	05	03.05	Hizmet Alımları	0,00	35.000,00	71.589,40	0,00	0,00	106.589,40	106.589,40	0,00	0,00
44.29.34.00.00	04.2.1.00.000	05	03.02	Tüketime Yönelik Mal ve Malzeme Alımları	0,00	13.000,00	0,00	0,00	0,00	13.000,00	0,00	1.3000,00	0,00
44.29.34.00.00	04.2.1.00.000	05	03.5	Hizmet Alımları	0,00	100.000,00	0,00	0,00	0,00	100.000,00	0,00	100.000,00	0,00
44.29.34.00.00	04.2.1.04.000	05	03.02	İçme ve Sulama Suyu Malzeme Alım Projesi	0,00	150.000,00	0,00	0,00	0,00	150.000,00	140.403,21	9.596,79	0,00
44.29.34.00.00	04.2.1.07.000	05	03.01	İçme Suyu Borusu Alımı	16.735,00	600.000,00	90.000,00	0,00	0,00	850.735,00	844.974,40	5.760,60	0,00
44.29.34.00.00	04.2.1.07.000	08	03.01	İçme Suyu Borusu Alımı	0,00		810.070,84	0,00	0,00	810.070,84	228.635,29		581.435,55
44.29.34.00.00	04.2.1.16.000	05	03.01	Tarımsal Amaçlı Sulama Borusu Alımı	0,00	500.000,00	0,00	0,00	0,00	500.000,00	499.914,08	85,92	0,00
44.29.34.00.00	04.2.1.17.000	05	03.08	Gölet Yapım ve Onarım Projesi	0,00	750.000,00	0,00	0,00	0,00	750.000,00	0,00	750.000,00	0,00

KURUMSAL SINIFLANDIRMA	FONKSİYONEL SINIF	FİN TİPİ	EKO-NO-MİK SINIF	AÇIKLAMA	Geçen Yıdan Devreden Ödenek	Bütçe ile Verilen Ödenek	Ek ve Olağan Üstü Verilen Ödenek	Aktarma ile Eklenen (-)	Aktarma ile Düşülen (+)	Net Bütçe Ödeneği Toplamı	Bütçe Gideri Toplamı	İptal Edilen Ödenek	Sonraki Yıla Devreden Ödenek
44.29.34.00.00	04.2.1.21.000	05	03.08	Sulama Kanalları Yapım ve Onarım Projesi	600.000,00	4.000.000,00	0,00	0,00	0,00	4.600.000,00	3.041.511,74	1.558.488,26	0,00
44.29.34.00.00	04.2.1.27.000	05	03.01	İçme Suyu Tesis Yapımı	0,00	1.500.000,00	0,00	0,00	0,00	1.500.000,00	645.476,40	854.523,60	0,00
44.29.34.00.00	04.2.1.27.000	08	03.01	İçme Suyu Tesis Yapımı	1.000.000,00		0,00	0,00	1.000.000,00	0,00	0,00	0,00	0,00
44.29.34.00.00	04.2.1.30.000	05	03.07	Klorlama Cihazları Alımı	0,00	450.000,00	0,00	0,00	0,00	450.000,00	299.413,20	150.586,80	0,00
44.29.34.00.00	04.2.1.45.000	05	03.01	Tarımsal Faaliyetleri Destekleme	428.774,12	1.200.000,00	1.004.262,00	0,00	433.856,20	2.199.179,92	2.199.179,92	0,00	0,00
44.29.34.00.00	04.2.1.79.00	08	03.08	GÜMÜŞHANE İLİ KÜÇÜK ÖLÇEKLİ SULAMA TESİSLERİ	2.906.222,87	0,00	3.489.311,08	48.943,82	0,00	6.444.477,76	6.444.477,76	0,00	0,00
44.29.34.00.00	04.2.1.90.000	05	05.02	Sulama Tesisleri eş finans katkısı	40.000,00	500.000,00	167.844,05	0,00	0,00	707.844,05	707.844,05	0,00	0,00
44.29.34.00.00	04.2.1.91.000	05	03.2	Sokak Hayvanlarını Koruma Projesi	25.000,00	50.000,00	0,00	10.000,00	0,00	85.000,00	66.021,71	3.978,29	15.000,00
44.29.34.00.00	06.3.04.000	08	06.05	Askeri İçmesuları İnşaatları Projesi	149,24	0,00	0,00	0,00	0,00	149,24	0,00	0,00	149,24
44.29.34.00.00	07.1.1.02.000	05	03.02	Su Sanitasyon Malzemeleri Alım Projesi	210.169,50	700.000,00	0,00	0,00	0,00	910.169,50	512.381,52	0,00	397.787,98
TOPLAM					5.371.050,73	10.564.000,00	5.633.077,36	58.943,82	1.433.856,20	20.193.215,71	15.743.137,68	3.455.705,26	994.372,77

HİZMET ALIMLARI

Klor cihazlarının bakımı yapıldı.

İÇMESUYU BORUSU ALIMI

		ÖZEL İDARE		KÖYDES ORTAK ALIM	
				BORU	ÖDENEK
İçme Suyu Borusu Alımı Harcanan 1.073.609,69 TL (228.635,29 TL'si Ortak Alım)	58500 Metre Boru Alımı Yapıldı	MERKEZ	29325 Mt.	6500 Mt.	
		TORUL	6900 Mt.		
		KÜRTÜN	4400 Mt.		
		KÖSE	1300 Mt.		
		KELKİT	6500 Mt.	3000 Mt.	
		ŞİRAN	5900 Mt.		63.310,09 TL



SULAMA



İÇMESUYU BORUSU DAĞITIMI

2023 YILI MERKEZ İLÇESİNE VERİLEN İÇMESUYU MALZEME VE BORU MİKTARLARI

Sıra No.	Köy Adı	Ø 25 mm	Ø 32 mm	Ø 40 mm	Ø 50 mm	Ø 63 mm	Ø 75 mm	Drenaj mt	Çimento kg
1	Akgedik	200							
2	Aslanca		1000						
3	Aksu			600					
4	Alemdar			50					300
5	Akpınar			400					
6	Avşarbeyli		700						1000
7	Aktutan		200	500	400				
8	Aşağı Alıçlı		600		50				
9	Aşağı Yuvalı			400					
10	Beycam			300					
11	Boğalı	700							
12	Boyluca		100	600					
13	Çalık			200					
14	Çaltılı				300				
15	Çamlıköy		700	300	100				
16	Çayırardı	400	300						
17	Dibekli					300			
18	Dölek	100	100			900			
19	Dörtkonak		200	400					
20	Demirkaynak	100	300	200	200				1500
21	Erdemler		300						

2023 YILI MERKEZ İLÇESİNE VERİLEN İÇMESUYU MALZEME VE BORU MİKTARLARI

Sıra No.	Köy Adı	Ø 25 mm	Ø 32 mm	Ø 40 mm	Ø 50 mm	Ø 63 mm	Ø 75 mm	Drenaj mt	Çimento kg
22	Esenyurt		300						
23	Geçit		200	100					
24	Gözeler			300					
25	Gökdere	200	100	200					
26	Gümüşkaya			200					
27	Gökçepınar		200						750
28	Harmancık	200			400				
29	Hasköy	400		3500					
30	İkisu			400	200	100			
31	Kale				100	100			
32	Kaletaş				1200				
33	Karamustafa			100					
34	Kayabaşı								
35	Kazantaş		100	400					
36	Keçikaya				100				
37	Kırıklı		100	200					
38	Kızılcaköy			400					1000
39	Kurtoğlu			300					
40	Nazlıçayır			200					500
41	Olukdere			300					2500
42	Övündü		300		100				
43	Pehlivantaş			700					
44	Pirahmet	1000		400	100	200			
45	Şephane		100						
46	Sargınkaya				100				
47	Söğütağıl				100				

2023 YILI MERKEZ İLÇESİNE VERİLEN İÇMESUYU MALZEME VE BORU MİKTARLARI

Sıra No.	Köy Adı	Ø 25 mm	Ø 32 mm	Ø 40 mm	Ø 50 mm	Ø 63 mm	Ø 75 mm	Drenaj mt	Çimento kg
48	Sungurbeyli				200	200			
49	Sungubayır			200		200			
50	Süle		200	300		25			1000
51	Tamızı			300					
52	Tekke	100	100	100		100			
53	Üçkol			200					
54	Yağlıdere	100	100	1700	700				
55	Yeniyol	300	200						
56	Yeşildere	500		200					600
57	Yeşilyurt		200	400	500				1650
58	Yitirmez			400					
59	Yukarı Alıçlı	100		500					
60	Arzular kaba-köy				200				
61	Kale konkasör	300			400				
62	Emniyet İkisu	200			300				
63	Daire ve lojman		200	200					

2023 YILI KELKİT İLÇE KÖYLERE VERİLEN İÇMESUYU MALZEME VE BORU MİKTARLARI

Sıra No.	Köy Adı	Q25 mm	Q32 mm	Q40 mm	Q50 mm	Q63 mm	Q75 mm	Drenaj mt	Çimento Kg
1	Babakonağı	600	200						2500
2	Belenli			200					
3	Beş Değir-men			400					
4	Çakırlar			500					
5	Çamur						7200		1500
6	Çömlecik				700				
7	Eskikadı			200					
8	Kazanpınar				1100				
9	Kılıçtaşı				200				
10	Kızılca				100				
11	Oğuz			100					
12	Özen						100		
13	Sarıseyh			100					
14	Sütveren				800				175
15	Uzunkol			400		1000			
16	Yenice			100	500				
17	Yeniköy			300					1250
18	Yeniyol		800						
19	Yukarı Özlüce				1500				
20	Devekorusu								2500
21	Elmelik								750

2023 YILI ŐIRAN İLÇE KÖYLERE VERİLEN İÇMESUYU MALZEME VE BORU MİKTARLARI

Sıra No.	Köy Adı	Ø 25 mm	Ø 32 mm	Ø 40 mm	Ø 50 mm	Ø 63 mm	Ø 75 mm	Drenaj mt	Çimento kg
1	Akbulak	300			800				
2	Bahçeli			300					
3	Başköy		100						
4	Belen		180						
5	Boğazyayla						200		
6	Bolluk				100		100		
7	Çevrepınarı		300						
8	Çatmalar		200	100					
9	Çal	200	40		300	100			
10	Dumanoluđu	100							
11	Günyüzü		100	40					
12	İnözü			100	200				
13	İncedere			20					
14	Kadıçayırı		120			25			
15	Kavaklıdere			600					
16	Koyunbaba			250					
17	Kozağaç				200				
18	Ozanca			200					
19	Sarıca				250				
20	Telme					100			
21	Yukarı Duru- çay		200						

2023 YILI KÜRTÜN İLÇE KÖYLERE VERİLEN İÇMESUYU MALZEME VE BORU MİKTARLARI

Sıra No.	Köy Adı	Ø 25 mm	Ø 32 mm	Ø 40 mm	Ø 50 mm	Ø 63 mm	Ø 75 mm	Drenaj mt	Çimento kg
1	Çayırçukur			100					
2	Şendere				200				
3	Kızılcadam				100				
4	Üçtaş			400					
5	Elceğiz		100						
6	Elmalı			100					
7	Yukarı Karadere		300	200					
8	Yeşilköy			200					
9	Araköy				400				
10	Taşlıca				100				
11	Kırgeliş			100	200				
12	Söğüteli			100					
13	Akçal		300						
14	Süme Yaylası			400					
15	Konacık					100			

2023 YILI TORUL İLÇE KÖYLERE VERİLEN İÇMESUYU MALZEME VE BORU MİKTARLARI

Sıra No.	Köy Adı	Ø 25 mm	Ø 32 mm	Ø 40 mm	Ø 50 mm	Ø 63 mm	Ø 75 mm	Drenaj mt	Çimento kg
1	Bahçelik			100					
2	Arılı				300				
3	İnkılap			100	100				
4	Işık		200		100				
5	Dedeli			500	200				
6	Kocadal		100	200					
7	Harmancık	100	200						
8	Altınpınar		500	300	400				
9	Büyük Çit			300	200				
10	Yıldız			300					
11	Gümüştüğ			300	100				
12	Köstere	500	500						
13	Budak			300					
14	Yücebelen		150	2000					
15	Kirazlık	200		300		100			

Sıra No.	Köy Adı	Ø 25 mm	Ø 32 mm	Ø 40 mm	Ø 50 mm	Ø 63 mm	Ø 75 mm	Drenaj mt	Çimento kg
16	Demirkapı	400							
17	Cebeli				100				
18	Atalar		800	400	400	200			
19	Uğurtaş				200				
20	Yeşilköy		300						
21	Aksüt		300						
22	Tokçam	300							

2023 YILI KÖSE İLÇE KÖYLERE VERİLEN İÇMESUYU MALZEME VE BORU MİKTARLAR

Sıra No.	Köy Adı	Ø 25 mm	Ø 32 mm	Ø 40 mm	Ø 50 mm	Ø 63 mm	Ø 75 mm	Drenaj mt	Çimento kg
1	Akbaba			80					
2	Kayadibi			20					
3	Övünce		100	100					
4	Özbeyle			100					
5	Salyazı		100	100					



Kelkit Çamur Köyü İçme Suyu İsale Hattı



Kelkit Çamur Köyü İçme Suyu İnşaatı



Merkez Kaletaş Limit İme Suyu İnřaatı



řıran al İme Suyu İnřaatı



Kelkit Aksgüt Sulama alıřması

SULAMA BORUSU

Özel İdare				Köydes Ortak Alım	
				Boru	Ödenek
Sulama Suyu Borusu Alımı Harcanan 499.914,08 TL	2023 yılında alınan boru miktarı 9806 Mt.	MERKEZ	4218 Mt.		
		TORUL	1356 Mt.		
		KÜRTÜN	1460 Mt.		
		KÖSE	396 Mt.		
		KELKİT	1722 Mt.		
		ŞİRAN	1200 Mt.		

SULAMA SUYU BORUSU DAĞITIMI

2023 YILI MERKEZ İLÇESİNE VERİLEN SULAMA MALZEME VE MİKTARLARI

Sıra No.	Köy Adı	Q 50PE Boru	Ø 63 PE Boru	Q 75 PE Boru	Ø100 Korige	Ø150 Korige	Ø200 Korige	Ø300 Korige
1	Akgedik						42	
2	Aksu				120	60		
3	Aktutan				36			12
4	Balıca					30	36	
5	Boyluca				96	108		
6	Dörtkonak				198	90		

2023 YILI MERKEZ İLÇESİNE VERİLEN SULAMA MALZEME MİKTARLARI

Sıra No.	Köy Adı	Q 50 PE Boru	Ø 63 PE Boru	Q 75 PE Boru	Ø100 Korige	Ø150 Korige	Ø200 Korige	Ø300 Korige
7	Esenyurt							36
8	Geçit					60		
9	Hasköy				60	30		
10	İkisu					36	48	48
11	İkiz							12
12	Karamus-tafa					96		
13	Kazantaş				48	78		
14	Kırıklı						60	
15	Kızılcaköy				60			
16	Kurtoğlu					30		
17	Olukdere				60			
18	Olucak				18		120	
19	Sargınkaya					48		
20	Sungur-beyli				36	12		
21	Tekke			100				12
22	Üçkol					90		
23	Yağlıdere			100	24	60	36	
24	Yayladere					36	60	
25	Yeşildere					102	102	
26	Yeşilyurt				36	42		
27	Yukarı Alıçlı						120	
28	Akçakale			100	114			
29	Bağlarbaşı Mahallesi						48	60
30	Fatih Mah.							150
31	Gaziler Mah.		200			72		
32	Esentepe Mahallesi	200	400				30	
33	Osmangazi Mahallesi	100						

2023 YILI KELKİT İLÇESİNE VERİLEN SULAMA MALZEME MİKTARLARI

Sıra No.	Köy Adı	Q 50 PE Boru	Ø 63 PE Boru	Q 75 PE Boru	Ø100 Korige	Ø150 Korige	Ø200 Korige	Ø300 Korige
1	Aş Özlüce							6
2	Aşut						18	
3	Beşdeğirmen							78
4	Balıklı							36
5	Bulak						6	
6	Dayısı						12	
7	Elmelik					54		
8	Eskikadı					270	6	12
9	Karşıyaka							6
10	Öğütlü							120
11	Sütveren							12

2023 YILI KÖSE İLÇESİNE VERİLEN SULAMA MALZEME MİKTARI

Sıra No.	Köy Adı	Ø100 mm Korige	Ø150 mm Korige	Ø200 mm Korige	Ø 300 mm Korige
1	Bizgli			228	

2023 YILI TORUL İLÇESİNE VERİLEN SULAMA MALZEME MİKTARI

Sıra No.	Köy Adı	Çimento Kg	Ø100 Korige	Ø150 Korige	Ø200 Korige
1	Atalar		30		
2	Kocadal		96		
3	Yurt			60	

2023 YILI KÜRTÜN İLÇESİNE VERİLEN SULAMA MALZEME MİKTARLARI

Sıra No.	Köy Adı	Ø 63 mm PE	Ø100 Korige	Ø150 Korige	Ø200 Korige
1	Karaçukur		300		
2	Süme		200		

TARIMSAL FAALİYETLERİ DESTEKLEME**HARCANAN ÖDENEK:**1.364.201,00 TL.**YEM BİTKİLERİ ALIMI:**815.150,00 TL.

Cinsi	Miktarı	Tutarı TL	Özel İdare Katkısı TL	Çiftçi Katkısı TL
Korunga Tohumu	31000 kg	992000	496000	496000
Adi Fiğ Tohumu	5000 kg	110000	55000	55000
Yem Bezelye Tohumu	500 kg	11000	5500	5500
Yulaf Tohumu	40000 kg	520000	260000	260000
Toplam		1633000	816500	816500
TOPLAM		1633000	816500	816500

TOHUM DAĞITIMI

ÜRÜN	Merkez	Kelkit	Şiran	Köse	Torul	Kürtün
Korunga (kg)	5800	10000	8000	5000	2200	
A.Fiğ (kg)	1325	1925	700	2000	850	
Yem Bezelyesi (kg)	50			450		
Yulaf (kg)	4850	10000	10000	15050		

TOHUM DAĞITIMI ÇİFTÇİ SAYISI

ÜRÜN	Merkez	Kelkit	Şiran	Köse	Torul	Kürtün
Korunga (Kişi)	29	76	35	23	27	
A.Fiğ (Kişi)	15	10	7	10	6	
Yem Bezelyesi (Kişi)	1			1		
Yulaf (Kişi)		53	32	18		



Yem bitkisi tohum dağıtımı

MEYVE FİDANI ALIM:120.000,00

Cinsi	Miktarı (Ad.)	Tutarı TL	Özel İdare Katkısı TL	Çiftçi Katkısı TL	Faydalanan Çiftçi Sayısı
Elma Fidanı	1100	44.000,00	22.000,00	22.000,00	424
Armut Fidanı	677	27.080,00	13.540,00	13.540,00	
Kiraz Fidanı	130	5.200,00	2.600,00	2.600,00	
Erik Fidanı	127	5.080,00	2.540,00	2.540,00	
Dut Fidanı	966	38.640,00	19.320,00	19.320,00	
TOPLAM		120.000,00	60.000,00	60.000,00	

MEYVE FİDANLARININ İLÇELERE DAĞILIMI

Yeri	Özel İdare Katkısı	Çiftçi Katkısı	Faydalanan çiftçi sayısı
Merkez	35200	35200	176
Torul	24800	24800	248



Meşve Fidanları

ÖRTÜ ALTI ÇİLEK YETİŞTİRİCİLİĞİ

Harcanan Ödenek	Miktarı	Özel İdare Katkısı	Çiftçi Katkısı
Malç Naylon	280 Kg.		
Çilek Fidesi	46.000 Adet		



Boyluca Çilek Bahçesi

Ürün	Merkez	Kelkit	Şiran	Köse	Torul	Kürtün
Malç Naylon	35	105	105		35	
Çilek Fidesi	4500	8500	8000	15000	10000	
Çiftçi Sayısı	4	15	3	2	3	

ÖZEL İDARE DESTEKLİ SEBZE FİDESİ DAĞITIMI

Cinsi	Miktarı	Tutarı TL	Özel İdare Katkısı TL	Çiftçi Katkısı TL	İlçelere Dağılımı (Hane)	
Domates					Merkez	
Hıyar	30000				Kelkit	
Biber	38000				Şiran	
					Köse	
Toplam		465.720,00	232.860,00	232.860,00	Torul	
					Kürtün	

Ürün	Merkez	Kelkit	Şiran	Köse	Torul	Kürtün
Hıyar	12612	1848	5040	2856	4956	2688
Biber	20976	3072	4864	1536	5632	1920

FİDE DAĞITIM



Çiftçilere Yapılan Fide Dağıtım

ÖZEL İDARE DESTEKLİ ARICILAR İÇİN ELEKTRİKLİ ÇİT

(%50 Özel İdare %50 Çiftçi Katkısı)

Harcanan Ödenek	Alınan Malzeme
192.788,40	42 Adet Elektrikli Çit



Arıcılara Elektrikli Çit Dağıtımı

SOKAK HAYVANLARINA DESTEK PROJESİ

Harcanan Ödenek	Alınan Yem Miktarı
66.021,71 TL.	2950 Kg. Kedi ve Köpek Maması, 400 Kg. Kuş Yemi



Sokak hayvanlarına yem desteęi

SULAMA TESİSLERİ

Tesis Adı	Ödeneğin Kaynağı	Harcanan	Yapılan İnşaat	Açıklama
Kelkit Karşıyaka	Özel idare	726.451,84	1998 metre borulu hat ve 42 adet rögar	İnşaatı Tamamlandı
Kelkit Çimenli	Özel idare	585.678,19	1998 metre Borulu hat	İnşaatı Tamamlandı
Torul Yurt	Özel idare	424.339,36	1307 metre beton kanal	İnşaatı Tamamlandı
Şiran Sarıca	Özel idare	851.526,45	1307 metre beton kanal	İnşaatı Tamamlandı
Kelkit Kömür	Özel idare	353.515,90	1500 metre borulu hat ve 15 adet rögar	İnşaatı Tamamlandı
Şiran Çal	DOKAP	322.308,95	333 metre beton kanal 105 metre borulu hat	İnşaatı Tamamlandı
Şiran Akçal	DOKAP	495.455,24	1190 metre beton kanal	İnşaatı Tamamlandı
Şiran Evren	DOKAP	694.220,89	1630 metre beton kanal ve 450 metre boru hattı	İnşaatı Tamamlandı
Kelkit Öğütlü	DOKAP	1.135.713,71	2501 metre beton kanal	İnşaatı Tamamlandı
Kelkit Aziz	DOKAP	386.928,64	1450 metre borulu hat ve 13 adet rögar	İnşaatı Tamamlandı
Kelkit Deliler	DOKAP	559.810,71	1500 metre borulu hat ve 40 adet rögar	İnşaatı Tamamlandı
Köse Özbeyli	DOKAP	2.780.677,43	5805 metre beton kanal ve 634 metre borulu hat	İnşaatı Tamamlandı
Merkez Yeniyol	DOKAP	246.170,57	305 metre beton kanal	İnşaatı Tamamlandı



Kelkit Aziz Sulama Tesisi



Kelkit Deliler Sulama Tesisi



Şiran Sarıca Sulama Tesisi



Kelkit Karşıyaka Sulama Tesisi



Köydes Sulama Tesisleri Merkez Çaltılı



Köse Özbeğli Sulama Tesis

İÇME SUYU TESİS YAPIMI

İçme Suyu Tesisi Yapımı	Yapılacak Sulama Tesisi	Harcanan Ödenek (TL)	Açıklama
	Boru Alımı (7200 metre)	496.627,20 TL	Kelkit Çamur Köyü İçin Alınmıştır
	Çimento Alımı	140.269,20 TL	60 ton çimento alımı yapılmıştır.
	Sarıççek köyü Yangın Hortumu	8.580,00 TL	

ÇİMENTO DAĞITIMI

Merkez	Kelkit	Köse	Şiran	Torul	Kürtün
13 Ton	12 Ton	5 Ton	10 Ton	10 Ton	10 Ton

KLOR CİHAZI VE SANİTASYON

	Yapılan İş	Harcanan Ödenek	Durumu (TL)
Klor Cihazı	61 adet cihaz+50 adet akü +50 adet şarj Kontrol	299.412,20 TL	Arızalı cihazlar yenilendi
Sıvı Klor	35.600 kg sıvı klor alındı	512.381,52 TL	Köy depolarına sıvı klor teslim edildi



Sıvı Klor Ölçümü



Otomatik Klor Cihazı

KLORLAMA CİHAZI TAKILAN VE BAKIMI YAPILAN KÖYLER

GÜMÜŞHANE MERKEZ

S. No.	Köy Adı	Klor	Cihaz Bakım	Akü	Klor Şarj Cihazı	Yeni Cihaz Takılması
1	Akçahisar		1			
2	Akgedik	3	3			
3	Akhisar	2	1			
4	Akocak		1			
5	Akpınar	3	2			
6	Aksu	2	1			
7	Aktutan	4	4		1	
8	Alemdar	2	1			
9	Ardıç	1				
10	Arslanca	2	1			
11	Aşağı Alıçlı	1	1			

S. No.	Köy Adı	Klor (Bidon)	Bakım	Akü	Klor Şarj Cihazı	Yeni Cihaz Takılması
12	Aşağı Yuvalı	2				
13	Avşarbeyli	2	1			
14	Bahcecik	2	1			
15	Balıca	2	1			
16	Beyçam	9	1			
17	Boyluca	4	1	2	3	2
18	Çalık	2	1			
19	Çaltılı	3	1			
20	Çamlıköy	6	3	2	1	2
21	Çayırardı	4	1			
22	Çorak		1			
23	Demirkaynak		1			
24	Demirören		1			
25	Dibekli	4	2			
26	Dölek	3	1			
27	Dörtkonak	3	1			
28	Dumanlı	1	1			
29	Duymadık	2	1			
30	Düyünyazı	1	1			
31	Erdemler	1	2			
32	Esenler	1	2			
33	Esenyurt	4	3			
34	Geçit	6	1			
35	Gökçepınar	1	1			
36	Gökdere	4	2			
37	Gözeler	2	1			
38	Gümüşkaya	3	1			
39	Güngören	1	1			
40	Güvercinlik	4	1			

S. No.	Köy Adı	Klor (Bidon)	Bakım	Akü	Klor Şarj Ci- hazı	Yeni Cihaz Ta- kılması
41	Harmancık	2	1			
42	Hasköy	8	4			
43	İkisu	4	3			
44	İkiz	1	1			
45	İncesu	1	1			
46	Kale	6	3			
47	Kaletaş	4	2			
48	Karamustafa	5	4			
49	Kayabaşı	1	1			
50	Kazantaş	2	1			
51	Keçikaya	3	3			
52	Kılıçören	2	1		1	
53	Kırıklı	3	2			
54	Kızılcaköy	1	2			
55	Kocapınar	1	1			
56	Kocayokuş	1	2			
57	Kurtoğlu	2	1	1	1	1
58	Mescitli	2	1			
59	Nazlıçayır	4	3	1		
60	Olucak	1	2			
61	Olukdere	2	2			
62	Örenler	1	1			
63	Övündü	4	1			
64	Pehlivantaş	4	1			
65	Pirahmet	6	3			
66	Sargınkaya	2	1			
67	Sarıçiçek	3	2			
68	Söğütağlı	2	1			
69	Sungurbeyli	2	1			

S. No.	Köy Adı	Klor (Bidon)	Bakım	Akü	Klor Şarj Cihazı	Yeni Cihaz Takılması
70	Süle	4	2			
71	Süngübayır	2	1			
72	Şephane		1			
73	Tamzı	1	1			
74	Tandırılık	1	1			
75	Tekke	6	2			
76	Üçkol	3	1			
77	Yağlıdere	6	4			
78	Yağmurdere	1	1			
79	Yaydemir	1	1			
80	Yayladere	1				
81	Yenice	2	2			
82	Yeniköy	3	1			
83	Yeniyol	2	1			
84	Yeşildere	3	1			
85	Yeşilyurt	4	1			
86	Yitirmez	2	1			
87	Yukarı Alıçlı	3	2			

GÜMÜŞHANE ŞİRAN KÖYLERİ

S. No.	Köy Adı	Klor (Bidon)	Bakım	Akü	Klor Şarj Cihazı	Yeni Cihaz Takılması
1	Akbulak		1			1
2	Akçalı		1			
3	Aksaray		1			
4	Alıç		1			
5	Ara	1	1	1	1	
6	Ardıçlı		1			
7	Arıtış	1	2			
8	Aşağıduruçay	1	1		1	
9	Bahçeli		1		1	
10	Babacan		1			
11	Babuş	1	1	1	1	
12	Balıkhisar		1			
13	Belen		2			
14	Boğazyayla		1			
15	Bolluk	1	1	1	1	
16	Çağıl		1	1		
17	Çal		2			
18	Çambaşı				1	
19	Çatmalar		1			
20	Çakırkaya		1			
21	Çanakcı	1	1	1	1	
22	Cavlan	1	1			
23	Çevrepmar		1			
24	Daribükü		1			
25	Dilekyolu		1			
26	Dumanoluğu	1	4	1	1	1
27	Eldiğin	1	1		1	
28	Elmaçukuru		1			
29	Eriçek		2			

S. No.	Köy Adı	Klor (Bidon)	Bakım	Akü	Klor Şarj Ci-hazı	Yeni Cihaz Ta-kılması
30	Evren		2		1	
31	Gökçeler		1			
32	Günbatur		1			
33	Günyüzü		2			
34	Güreş	1	1	1	1	1
35	İncedere		1			
36	İnözü		1			
37	Kadıçayırı		1			
38	Karaşeyh		1			
39	Kavaklıdere		1			
40	Kavakpınarı		2			
41	Koyunbaba		4			
42	Kırıntı		1			
43	Kaynakbaşı		1			
44	Ozanca		1			
45	Paşapınarı		2			
46	Sadık	2	2	1	1	1
47	Sarıca	1	1	1	1	1
48	Selimiye	1	1		1	
49	Sellidere		1			
50	Seydibaba		3			
51	Sinanlı	1	1		1	
52	Söğütalan		1			
53	Telme		1			
54	Tepedam		1			
55	Yedibölük	1	2			1
56	Yeniköy		1			
57	Yolbilen		1			
58	Yukarıkulaca		1			

GÜMÜŞHANE KELKİT KÖYLERİ

S. No.	Köy Adı	Klor (Bidon)	Bakım	Akü	Klor Şarj Cihazı	Yeni Cihaz Takılması
1	Ağıl		1			
2	Ağlık		1			
3	Akdağ		1			
4	Aksöğüt		1			
5	Alacat		1			
6	Aşağıözlüce		1			
7	Aşut	1	1		1	
8	Aydoğdu		1			
9	Aziz		2			
10	Babakonağı		2	1	1	
11	Balıklı		1			
12	Balkaya		1			
13	Başpınar		1			
14	Belenli		2	1	1	
15	Beşdeğirmen		1			
16	Bezendi		2			
17	Bindal		1			
18	Bulak	1	1	1		
19	Cemallı		1			
20	Çağlar		1			
21	Çakırlar		1			
22	Çamur		1			
23	Çimenli	1	1			
24	Çömlecik		1			
25	Dayısı		1			
26	Deliler		1			
27	Dereyüzü		1			
28	Devekorusu		1			
29	Doğanca		1			
30	Doğankavak		1			

S. No.	Köy Adı	Klor (Bidon)	Bakım	Akü	Klor Şarj Ci- hazı	Yeni Cihaz Ta- kılması
31	Dölek		2			
32	Elmelik		2			
33	Eskikadı		1		1	
34	Eskiyol		1			
35	Eymür		1			
36	Gerdekhisar		2			
37	Gödül		1			
38	Güllüce		1			
39	Gültepe		1			
40	Günbatur		2			
41	Güney Çevirme		1		1	
42	Gürleyik		1			
43	Güzyurdu		1			
44	Karacaören		1			
45	Karşiyaka		2			
46	Kaş		1			
47	Kazanpınar		1			
48	Kılıçcı		1			
49	Kılıçtaş		1	1		
50	Kımaltaş		1			
51	Kızılca		1			
52	Kozoğlu		1			
53	Kömür		1			
54	Köycük	1	2			
55	Kuşluk		1			
56	Obalar		1			
57	Oguz		1			
58	Öğütlü		1	1	1	
59	Örenbel		1			
60	Özen	1	1		1	

S. No.	Köy Adı	Klor (Bidon)	Bakım	Akü	Klor Şarj Ci- hazı	Yeni Cihaz Takılması
61	Sadak	1	2	1	1	
62	Salördek		1			
63	Sütveren		2			
64	Şen	1	1		1	
65	Tütenli		1			
66	Uzunkol		1			
67	Yarbaşı		1			
68	Yenice		1			
69	Yeniköy		1		1	
70	Yeniyol		1			
71	Yeşilova		2			
72	Yeşilpınar		1			
73	Yeşilyurt		1			
74	Yolçatı		1			
75	Yukarı Özlüce		1			

GÜMÜŞHANE TORUL KÖYLERİ

S. No.	Köy Adı	Klor (Bidon)	Bakım	Akü	Klor Şarj Ci- hazı	Akü Şarj Ci- hazı
1	Aksüt		1		1	
2	Altınpınar		1			
3	Alınyayla		1			
4	Arılı		2			
5	Arpalı		1			
6	Atalar		4			

S. No.	Köy Adı	Klor (Bidon)	Bakım	Akü	Klor Şarj Ci-hazı	Akü Şarj Ci-hazı
7	Bahçelik		1			
8	Budak		1			
9	Büyükçit		1		1	
10	Cebeli		3			
11	Dağdibi		1			
12	Dedeli	1	1	1	1	1
13	Demirkapı		1			
14	Gülaçar		1			
15	Gümüştüğ		1			
16	Günay		2			
17	Güzeloluk		1			
18	Harmancık		1			
19	Işık		2			
20	İlecik		1			
21	İnkılap		1			
22	Kalecik		1			
23	Kirazlık		1			
24	Kocadal	2	2	2	2	2
25	Küçükçit		1			
26	Tokçam		1	1	1	
27	Uğurtaş		2		1	
28	Yalınkavak		2			
29	Yeşilköy				1	
30	Yıldız		1			
31	Yurt		1			

GÜMÜŞHANE KÖSE KÖYLERİ

S. No.	Köy Adı	Klor (Bidon)	Bakım	Akü	Klor Şarj Ci-hazı	Akü Şarj Ci-hazı
1	Akbaba	1	2		1	
2	Altıntaş		3			
3	Bizgili		2			
4	Gökçeköy		1			
5	Kabaktepe		2			
6	Oylumdere	1	1	1		
7	Öreşar		1			
8	Övünce		2			
9	Özbeyli		3			
10	Subaşı		2			
11	Yaylın		2			
12	Yuvacık		3			
13	Kayadibi		2			
14	Salyazı		3		1	

GÜMÜŞHANE KÜRTÜN KÖYLERİ

S. No.	Köy Adı	Klor (Bidon)	Bakım	Akü	Klor Şarj Ci-hazı	Yeni Cihaz
1	Akçal		1		1	
2	Aktaş					
3	Araköy		2			
4	Arpacık	1	1	1	1	1
5	Aşağıkaradere					
6	Beşir	1	1	1	1	
7	Beytarla		2			
8	Çayırçukur		2			
9	Damlı		1			
10	Demirciler		2			
11	Elceğiz		1			

S. No.	Köy Adı	Klor (Bidon)	Bakım	Akü	Klor Şarj Ci-hazı	Yeni Cihaz
12	Elmalı	1	1	1	1	
13	Göndere		1			
14	Gündoğdu		2			
15	Günyüzü		1			
16	Kırgeriş		1			
17	Kızılcıtam		1			
18	Kızılot		1		1	
19	Konacık		1			
20	Kuşluk		1			
21	Sarıbaba		1			
22	Şendere		3			
23	Taşlıca		3	1	1	
24	Tilkicek					
25	Üçtaş		6		2	
26	Yaylalı		1	1		

SIVI KLOR DAĞILIMI

Merkez	Kelkit	Şiran	Köse	Kürtün	Torul
9475 kg	6500 kg	5750 kg	2125 kg	5125 kg	6625 kg

İÇME VE SULAMA SUYU MALZEME ALIMINI

İçme ve Sulama Suyu Malzeme Alımı	Yapılan İş	Harcanan Ödenek (TL)	Durumu
	Pompa Alımı	44.621,70,70 TL	6 adet pompa ve Motor+1 adet motor tamiri
	Pompa Tamiri	3422,00 TL	18 kalem malzeme
	Deprem Bölgesine Depo Alımı	13.570,00 TL	5 adet depo

İçme ve Sulama Suyu Malzeme Alımı	Yapılan İş	Harcanan Ödenek (TL)	Durumu
	Tesisat Malzemesi	18.546,00 TL	Terfili tesisler için malzeme
	Boru Alımı	9648,00 TL	612 metre boru
	Elektrofüzyon Manşon	5433,91 TL	İnkılap köyü
	Yangın Hortumu	8496,00 TL	Sarıçiçek köyü
	Termal Kameralı Su Arıza Tespit Cihazı	28.500,00 TL	Arıza tespiti
	İçme suyu malzemesi	8.165,60 TL	Çeşitli miktarda manşon vb

2023 YILINDA DAĞITILAN POMPA VE MOTORLAR

Sıra No.	MERKEZ	Sayısı	Gücü	KELKİT	Sayısı	Gücü	ŞİRAN	Sayısı	Gücü
1	Kırıklı	1	5,5 HP	Gerdekhisar	1 +1	5,5 HP	Çatmalar	1	3 HP
2	Yeşildere	1+1	2 HP	Alaçat	1+1	5,5 HP	Çal	1+1	5,5 HP
3	Övündü	1+1	4 HP						

2023 YILINDA VERİLEN TARIMSAL AMAÇLI RAPORLAR
(TERFİLİ SULAMA İÇİN)

Sıra No.	İlçesi	Köyü	Sulama Alanı
1	Merkez	Tekke Köyü	821.13
2	Merkez	Tekke Köyü	1089.1
3	Merkez	Yeniköy Köyü	201.76
4	Merkez	Yeniyol Köyü	191.52
5	Merkez	Yeniyol Köyü	296.6
6	Merkez	Yeniyol Köyü	344.56
7	Merkez	Akçakale Mah.	2204.94
8	Merkez	Akçakale Mah.	889.05
9	Merkez	Akçakale Mah.	3279.94
10	Merkez	Pirahmet Köyü	629
11	Merkez	Aşağı Alıçlı Köyü	592.15
12	Merkez	Yeniköy Köyü	179.78
13	Merkez	Övündü Köyü	251.11
14	Merkez	Çamlıköy Köyü	177,355.80
15	Merkez	Aşağı Alıçlı Köyü	1564.2
16	Merkez	Aksu Köyü	516.66
17	Merkez	Yukarı Alıçlı Köyü	3100
18	Merkez	Yeniyol Köyü	687.23
19	Merkez	Yukarı Alıçlı Köyü	6227.07
20	Merkez	Tekke Köyü	430.36
21	Merkez	Yeniköy Köyü	4422.78
22	Merkez	Tekke Köyü	928.52
23	Kelkit	Sadak Köyü	3755.79
24	Merkez	Olukdere Köyü	1624
25	Merkez	Övünce Köyü	2876.26
26	Merkez	Gümüşkaya Köyü	722
27	Merkez	Tekke Köyü	537.74
28	Torul	Kaledibi Mah.	1692.02
29	Merkez	Dibekli Köyü	2942.17
30	Kürtün	Yukarı Uluköy	3857.65
31	Merkez	Harmancık Köyü	3305.72
32	Merkez	Yeniköy Köyü	504.58
33	Merkez	Dibekli Köyü	1992
34	Merkez	Kırıklı Köyü	1240.4

2023 YILINDA VERİLEN TARIMSAL AMAÇLI RAPORLAR (TERFİLİ SULAMA İÇİN)

Sıra No.	İlçesi	Köyü	Ada / Parsel
35	MERKEZ	Alemdar Köyü	6729.14
36	ŞİRAN	Sadık Köyü	480
37	KÖSE	Gökçeköy Köyü	5594.23
38	MERKEZ	Çamlıköy Köyü	1571
39	TORUL	Gülaçar Köyü	1502.76
40	ŞİRAN	Sarıca Köyü	1000
41	MERKEZ	Akçakale Mah.	7677.8
42	MERKEZ	Yeşildere Köyü	1760.98
43	TORUL	Yurt Köyü	2092.4
44	MERKEZ	Çamlıköy Köyü	2500.65
45	MERKEZ	Akçakale Mah.	1712
46	MERKEZ	Çamlıköy Köyü	2549.3
47	MERKEZ	Üçkol Köyü	588.12
48	MERKEZ	Akçakale Mah.	215.99
49	MERKEZ	Arzularkabaköy Beldesi	4367.05

SANİTASYON MALZEMELERİ

149.830,50 TL. (22476 Kg.)	Merkez	6066 Kg.
	Torul	4255 Kg
	Kürtün	2980 Kg.
	Köse	775 Kg.
	Kelkit	4825 Kg.
	Şiran	3575 Kg.

KONTROLLÜK HİZMETLERİ

Sıra No.	İl Özel İdaresi	Köydes	Dokap	Diğer
1	Şiran Sarıca Sulama Tesisi	Merkez Ballica Sulama Tesisi	Şiran Akçal Sulama Tesisi	Köse Özel İdare Binası
2	Kelkit Karşiyaka Sulama Tesisi	Merkez Mescitli Sulama Tesisi	Şiran Çal Sulama Tesisi	
3	Kelkit Kömür Sulama tesisi	Merkez Çaltılı Sulama Tesisi	Merkez Yenyol Sulama Tesisi	
4	Kelkit Çimenli Sulama Tesisi	Merkez Süngübayır Sulama Tesisi	Şiran Evren Sulama Tesisi	
5	Torul Yurt Sulama Tesisi	Torul Budak İçme suyu Tesisi	Kelkit Öğütlü Sulama Tesisi	
6		Torul Gümüştüğ İçme suyu tesisi	Kelkit Aziz Sulama Tesisi	
7		Merkez Tekke İçme suyu tesisi	Kelkit Deliler Sulama Tesisi	
8		Merkez Aksu İçme suyu tesisi	Köse Özbeyli Sulama Tesisi	
9		Merkez Yeşilyurt İçme suyu Tesisi		
10		Merkez İkisü İçme suyu tesisi		
11		Merkez Kırıklı İçme suyu		
12		Merkez Dörtkonak Sulama tesisi		
		Torul Dağdibi İçme suyu		
14		Torul Güzeloluk İçme suyu		
15		Torul Gülaçar İçme suyu		
16		Torul B. Çit İçme suyu		
17		Kürtün Taşlıca İçme suyu		
18		Torul Işık İçme suyu		



Köydes İçme suyu çalışmaları (Şiran Gökçeler)

YAZIŞMALAR

Gelen Evrak: 1659

Giden Evrak: 802

Onay Alınan Evrak: 213

YAPILAN PROJELER

Özel İdare		Köydes	
Merkez	1 Adet sulama projesi	Merkez	9 adet sulama tesisi onarım projesi, 2 adet içme suyu tesisi
Şiran	4 Adet sulama projesi	Şiran	
Kelkit	1 Adet sulama tesisi	Kelkit	
Köse		Köse	
Torul		Torul	1 adet sulama suyu tesisi
Kürtün		Kürtün	

RUHSAT DENETİM

İş Yeri Açma & Çalışma Ruhsatı



Bor



Demir



Talk



Civa



Kurşun



Bakır



Altın



Kükürt



Zımpara taşı

RUHSAT VE DENETİM MÜDÜRLÜĞÜ 2023 YILI FAALİYET RAPORU

Ruhsat ve Denetim Müdürlüğü olarak 2023 yılı içinde 16 adet madencilik faaliyeti için iş yeri açma ve çalışma ruhsatı, 3 adet sıhhi müessese ruhsatı, 1 adet umuma açık müessese ruhsatı olmak üzere toplam 20 adet işyeri açma ve çalışma ruhsatı verilmiş olup, 11 adet madencilik faaliyeti için işyeri açma ve çalışma ruhsatı ile 1 adet sıhhi müessese ve 1 adet umuma açık müessese ruhsatı iptal edilmiştir.

Bugünkü tarih itibarıyla Müdürlüğümüzce 6 adet I a grubu işletme ruhsatı, 12 adet I. Sınıf işyeri açma ve çalışma ruhsatı, 106 adet II. Sınıf işyeri açma ve çalışma ruhsatı olmak üzere toplam 124 adet madencilik faaliyetleri için gayrisihhi müessese ruhsatı düzenlenmiştir. 7 adet I. Sınıf, 25 adet II. Sınıf ve 48 adet III. Sınıf olmak üzere toplam 80 adet gayrisihhi müessese ruhsatı, 58 adet umuma açık müessese ruhsatı ile 115 adet sıhhi müessese ruhsatı düzenlenmiştir.

2023 YILINDA MADENCİLİK FAALİYETLERİ İÇİN VERİLEN RUHSAT LİSTESİ

SIRA NO	RUHSAT SAHİBİ	ERİŞİM NO	İLÇE	KÖY	FAALİYET KONUSU	MADEN GRUBU	GSM SINIFI
1	Karadeniz Nitro A.Ş. (Devir)	-	Torul	Harmancık	Patlayıcı Madde Deposu	-	I. Sınıf
2	DSİ 22. Bölge Müdürlüğü (Süre Uzatımı)	3380885	Kelkit	Çamur	Kum-Çakıl Ocağı	I-A	II. Sınıf
3	DSİ 22. Bölge Müdürlüğü (Süre Uzatımı)	3380886	Kelkit	Çamur	Kum-Çakıl Ocağı	I-A	II. Sınıf
4	DSİ 22. Bölge Müdürlüğü (Süre Uzatımı)	3380887	Kelkit	Çamur	Kum-Çakıl Ocağı	I-A	II. Sınıf
5	DSİ 22. Bölge Müdürlüğü (Süre Uzatımı)	3380888	Kelkit	Çamur	Kum-Çakıl Ocağı	I-A	II. Sınıf
6	DSİ 22. Bölge Müdürlüğü (Süre Uzatımı)	3380889	Kelkit	Çamur	Kum-Çakıl Ocağı	I-A	II. Sınıf
7	3S Madencilik A.Ş.	1031913	Torul	Zigana	Bakır-Çinko-Kurşun Ocağı	IV-C	II. Sınıf
8	Melih Erdem Kanoğlu	3373423	Merkez	Gökdere	Granit Ocağı	II-B	II. Sınıf
9	DSİ 22. Bölge Müdürlüğü	-	Kelkit	Çamur	Yıkama-Eleme-Hazır Beton	-	II. Sınıf

SIRA NO	RUHSAT SAHİBİ	ERİŞİM NO	İLÇE	KÖY	FAALİYET KONUSU	MADENCİLİK GRUBU	GSM SINIFI
10	DSİ 22. Bölge Müdürlüğü	3342492	Şiran	Aaraköy	Kil Ocağı	I-B	II. Sınıf
11	DSİ 22. Bölge Müdürlüğü	3312663	Kelkit	Sütveren	Kalker Ocağı	II-A	II. Sınıf
12	DSİ 22. Bölge Müdürlüğü	3363092	Kelkit	Sütveren	Kil Ocağı	I-B	II. Sınıf
13	Gümüşkale Kireç A.Ş. (Yenileme)	3080100	Merkez	Kale	Kalker Ocağı	II-A	I. Sınıf
14	Şahkar Madencilik Ltd. Şti. (Yenileme)	3230510	Torul	Gülaçar	Kalker Ocağı	II-A	I. Sınıf
15	Bakırtepe Madencilik A.Ş. (Devir)	2500948	Kürtün	Beytarla	Bakır Ocağı	IV-C	II. Sınıf
16	Bakırtepe Madencilik A.Ş. (Devir)	2502206	Kürtün	Yukarıkaradere	Demir Ocağı	IV-C	II. Sınıf

2023 YILINDA MERKEZ İLÇE KÖYLERİNDE VERİLEN SIHHİ VE UMUMA AÇIK MÜESSESE RUHSAT LİSTESİ

SIRA NO	RUHSAT SAHİBİ	İLÇE	KÖY	FAALİYET KONUSU	GSM SINIFI
1	Şatır Gıda İhsan AŞKIN	Merkez	Kırıklı	Bakkal	Sihi Müessese
2	Şatır Gıda İhsan AŞKIN	Merkez	Kırıklı	Bakkal	Sihi Müessese
3	Yunus Emre YİĞİTER (Devir)	Merkez	Kırıklı	Kahvehane	Umuma Açık Müessese
4	İlyas ALKAN (Devir)	Merkez	Tekke	Çay Ocağı	Sihi Müessese

2023 YILINDA MADENCİLİK FAALİYETLERİ İPTAL EDİLEN RUHSAT LİSTESİ

SIRA NO	RUHSAT SAHİBİ	ERİŞİM NO	İLÇE	KÖY	FAALİYET KONUSU	MADENCİLİK GRUBU	GSM SINIFI
1	Arazlar İnşaat A.Ş. (Devir)	-	Torul	Harmancık	Patlayıcı Madde Deposu	-	I. Sınıf
2	DSİ 22. Bölge Müdürlüğü (Süre Uzatımı)	3380885	Kelkit	Çamur	Kum-Çakıl Ocağı	I-A	II. Sınıf
3	DSİ 22. Bölge Müdürlüğü (Süre Uzatımı)	3380886	Kelkit	Çamur	Kum-Çakıl Ocağı	I-A	II. Sınıf

SIRA NO	RUHSAT SAHİBİ	ERİŞİM NO	İLÇE	KÖY	FAALİYET KONUSU	MADENCİLİK GRUBU	GSM SINIFI
4	DSİ 22. Bölge Müdürlüğü (Süre Uzatımı)	3380887	Kelkit	Çamur	Kum-Çakıl Ocağı	I-A	II. Sınıf
5	DSİ 22. Bölge Müdürlüğü (Süre Uzatımı)	3380888	Kelkit	Çamur	Kum-Çakıl Ocağı	I-A	II. Sınıf
6	DSİ 22. Bölge Müdürlüğü (Süre Uzatımı)	3380889	Kelkit	Çamur	Kum-Çakıl Ocağı	I-A	II. Sınıf
7	Gümüşkale Kireç A.Ş. (Yenileme)	3080100	Merkez	Kale	Kalker Ocağı	II-A	II. Sınıf
8	Şahkar Madencilik Ltd. Şti. (Yenileme)	3230510	Torul	Gülaçar	Kalker Ocağı	II-A	II. Sınıf
9	Polimetal Madencilik A.Ş. (Devir)	2500948	Kürtün	Beytarla	Bakır Ocağı	IV-C	II. Sınıf
10	Polimetal Madencilik A.Ş. (Devir)	2502206	Kürtün	Yukarıkaradere	Demir Ocağı	IV-C	II. Sınıf
11	DSİ 22. Bölge Müdürlüğü	3361330	Şiran	Arıtış	Kalker Ocağı	II-A	II. Sınıf

**2023 YILINDA MERKEZ İLÇE KÖYLERİNDE İPTAL EDİLEN
SIHHİ VE UMUMA AÇIK MÜESSESE RUHSAT LİSTESİ**

SIRA NO	RUHSAT SAHİBİ	İLÇE	KÖY	FAALİYET KONUSU	GSM SINIFI
1	Yaşar IŞIK (Devir)	Merkez	Tekke	Çay Ocağı	Sihi Müessese
2	Kadir AŞKIN (Devir)	Merkez	Kırıklı	Kahvehane	Umuma Açık Müessese

**31.12.2023 TARİHİ İTİBARIYLA MERKEZ VE İLÇELERDEKİ MADENCİLİK
FAALİYETLERİNE DAYALI RUHSATLAR**

İLÇE	I.SINIF GSM	II. SINIF GSM	III. SINIF GSM	KUM OCAKLARI
Merkez	10	34	-	-
Kelkit	-	27	-	6
Şiran	-	27	-	-
Köse	-	3	-	-
Torul	2	10	-	-
Kürtün	-	5	-	-
ARA TOPLAM	12	106	-	6
TOPLAM	124			

**2023 YILI İÇERİSİNDE MERKEZ VE İLÇELERDE VERİLEN MADENCİLİK
FAALİYETLERİ RUHSATLAR**

İLÇE	SIHHİ MÜ- ESSESE	UMUMA AÇIK MÜESSESE	III. SINIF GSM	II. SINIF GSM
Merkez	1	1	-	-
Kelkit	-	3	-	5
Şiran	-	1	-	-
Köse	-	-	-	-
Torul	2	1	-	-
Kürtün	-	2	-	-
ARA TOPLAM	3	8	-	5
TOPLAM	16			

**31.12.2023 TARİHİ İTİBARIYLA MERKEZ VE İLÇELERDEKİ MADENCİLİK
FAALİYETLERİNE DIŞINDAKİ RUHSATLAR**

İLÇE	SIHHİ MÜESSESE	UMUMA AÇIK MÜESSESE	II. SINIF GSM	III. SINIF GSM
Merkez	3	1	-	-
Kelkit	-	-	-	-
Şiran	-	-	-	-
Köse	-	-	-	-
Torul	-	-	-	-
Kürtün	-	-	-	-
ARA TOPLAM	3	1	-	-
TOPLAM	4			

**31.12.2023 TARİHİ İTİBARIYLA MERKEZ VE İLÇELERDEKİ
MADENCİLİK FAALİYETİ DIŞINDAKİ RUHSATLAR**

İLÇE	I.SINIF GSM	II. SINIF GSM	III. SINIF GSM	SIHHİ MÜESSESE	UMUMA AÇIK MÜESSESE
Merkez	1	9	17	38	12
Kelkit	4	2	-	12	6
Şiran	1	1	5	12	8
Köse	-	3	4	7	4
Torul	1	5	9	34	21
Kürtün	-	5	13	12	7
ARA TOPLAM	7	25	48	115	58
TOPLAM	253				

Müdürlüğümüz Tarafından Yapılan Saha Denetimleri:



Torul Kalecik Köyü Traverten Ocağı



Köse- Öreñsar Köyü- Yumurta Üretim Tesisi ve Tavuk Çiftliđi



Merkez- İkisü Köyü- Pestil ve Köme Üretim Tesisi



Kürtün- Üçtaş Köyü Hidroelektrik Santrali



Kürtün- Elmalı Köyü- Hidroelektrik Santrali



Merkez- Gözeler Köyü- Alabalık Tesisi



Merkez- Kırıklı Köyü- Bakal



Şiran- Telme Köyü- Mermer Fabrikası



Merkez-Karamustafa Köyü- Altın-Çinko-Bakır Açık Ocak



Merkez- Akçakale Mahallesi- Taş Ocağı ve Konkasör Tesisi



Merkez- Karamustafa Köyü- Altın-Çinko-Bakır Yer altı



Merkez- Akgedik köyü- Kil Açık Ocak

İMAR KENTSEL İYİLEŞTİRME



Süleymaniye Mahallesi Kompleksi



Merkez Süleymaniye Mahallesi

İMAR VE KENTSEL İYİLEŞTİRME MÜDÜRLÜĞÜ 2023 YILI FAALİYET RAPORU

KU-RUMSAL SINIFLAN-DIRMA	FONKSİYONEL SINIF.	FİN. TİPİ	EKO NOMİK SINIF	AÇIKLAMA	Geçen Yılandan Devreden Ödenek	Bütçe İle Verilen Ödenek	Olağan Ek ve Üstü Verilen Ödenek	Aktarma İle Eklenen (-)	Aktarma İle Düşülen (+)	Net Bütçe Ödeneği Toplamı	Bütçe Gideri Toplamı	İptal Edilen Ödenek	Sonraki Yıla Devreden Ödenek
44.29.30.00.00	01.1.1.03.000	08	06.07	HÜKÜMET KONAĞI BAKIM VE ONARIMI PROJESİ	437.890,10	0,00	0,00	0,00	0,00	437.890,10	117.780,48	0,00	320.109,62
44.29.30.00.00	01.1.1.06.000	08	06.05	ŞİRAN HÜKÜMET KONAĞI PROJESİ	190,17	0,00	0,00	0,00	0,00	190,17	0,00	0,00	190,17
44.29.30.00.00	01.1.1.07.000	08	06.07	TORUL HÜKÜMET KONAĞI BAKIM VE ONARIM PROJESİ	213,83	0,00	0,00	0,00	0,00	213,83	0,00	0,00	213,83
44.29.30.00.00	01.1.1.19.000	08	06.05	KÖSE HÜKÜMET KONAĞI YAPIM PROJESİ	8.185,00	0,00	9.204.785,98	0,00	0,00	9.212.970,98	9.210.180,75	0,00	2.790,23
44.29.30.00.00	01.1.2.00.000	05	03.03	Yolluklar	0,00	5.000,00	0,00	0,00	0,00	5.000,00	0,00	5.000,00	0,00
44.29.30.00.00	01.1.2.00.000	05	03.04	Görev Giderleri	0,00	15.000,00	0,00	0,00	0,00	15.000,00	0,00	15.000,00	0,00
44.29.30.00.00	01.1.2.00.000	05	03.05	Hizmet Alımları	0,00	75.000,00	145.424,05	3.605,42	0,00	224.029,47	224.029,47	0,00	0,00
44.29.30.00.00	01.1.2.15.000	05	06.07	SÜLEYMANİYE MAH. RUM OKULU RESTORASYON U PRJ.	0,00	6.000.000,00	0,00	0,00	0,00	6.000.000,00	5.228.910,89	771.089,11	0,00
44.29.30.00.00	01.1.2.15.000	08	06.07	SÜLEYMANİYE MAH. RUM OKULU RESTORASYON U PRJ.	0,00	0,00	534.976,06	0,00	0,00	534.976,06	0,00	0,00	534.976,06
44.29.30.00.00	01.1.2.24.000	05	03.08	HİZMET BİNALARINI BAKIM VE ONARIMLARI	0,00	200.000,00	0,00	0,00	0,00	200.000,00	88.500,00	111.500,00	0,00
44.29.30.00.00	01.1.2.25.000	05	03.08	LOJMAN BAKIM VE GENEL ONARIMLARI	150.000,00	100.000,00	0,00	0,00	0,00	250.000,00	249.264,46	735,54	0,00
44.29.30.00.00	01.1.2.26.000	05	06.04	KAMULAŞTIRMA VE TAŞINMAZ SATIŞ GİD.	0,00	200.000,00	0,00	0,00	160.854,51	39.145,49	0,00	39.145,49	0,00
44.29.30.00.00	01.1.2.27.000	05	03.08	SOSYAL TESİSLER BAKIM VE ONARIMLARI	0,00	100.000,00	0,00	0,00	0,00	100.000,00	43.705,14	56.294,86	0,00
44.29.30.00.00	01.1.2.29.000	05	05.02	EŞ FİNANSMAN KATKISI PROJESİ	0,00	300.000,00	0,00	0,00	0,00	300.000,00	0,00	300.000,00	0,00
44.29.30.00.00	01.1.2.39.000	05	03.08	VALİ KONAĞI ONARIMI	0,00	75.000,00	0,00	0,00	0,00	75.000,00	0,00	75.000,00	0,00

KURUMSAL SINIFLANDIRMA	FONKSİYONEL SINIF.	FİN. TİPİ	EKONOMİK SINIF.	AÇIKLAMA	Geçen Yıllan Devreden Ödenek	Bütçe ile Verilen Ödenek	Olağan Ek ve Üstü Verilen Ödenek	Aktarma ile Eklenen (-)	Aktarma İle Düşülen (+)	Net Bütçe Ödeneği Toplamı	Bütçe Gideri Toplamı	İptal Edilen Ödenek	Sonraki Yıla Devreden Ödenek
44.29.30.00.00	01.1.2.40.000	05	06.07	KARACA MAĞARASI ONARIMI	1.994.949,99	25.000,00	0,00	240.000,00	0,00	2.259.949,99	2.253.114,38	6.835,61	0,00
44.29.30.00.00	01.1.2.40.000	08	06.07	KARACA MAĞARASI ONARIMI	1.000.000,00	0,00	0,00	0,00	0,00	1.000.000,00	1.000.000,00	0,00	0,00
44.29.30.00.00	01.1.2.85.000	08	06.05	MUHTARLIK HİZMET BİNASI YAPIMI	0,00	0,00	1.500.000,00	0,00	0,00	1.500.000,00	564.016,15	0,00	935.983,85
44.29.30.00.00	05.1.0.04.000	05	03.08	SOKAK SAĞLIKLAŞTIRMA VE ÇEVRE DÜZENLEME PROJESİ	500.000,00	1.000.000,00	0,00	1.054.000,00	0,00	2.554.000,00	2.055.059,96	0,00	498.940,04
44.29.30.00.00	05.1.0.05.000	08	03.08	ÇEVRE KİRLİLİĞİNİ GİDERME VE ÇEVRE DÜZENLEMESİ PROJESİ	0,00	0,00	6.250.000,00	0,00	0,00	6.250.000,00	0,00	0,00	6.250.000,00
44.29.30.00.00	05.2.0.06.000	05	03.08	KÖY ALTYAPI PROJESİNİ DESTEKLEME	0,00	500.000,00	207.036,00	0,00	0,00	500.207,36	500.207,36	0,00	0,00
44.29.30.00.00	05.9.9.04.000	05	03.05	KÖY YERLEŞİK ALANI VE ÇEVRESİ HARİTA YAPIMI	0,00	100.000,00	0,00	0,00	0,00	100.000,00	0,00	100.000,00	0,00
44.29.30.00.00	06.1.0.04.000	05	06.07	3194 SAYILI İMAR KANUNU KAÇAK BİNA YIKIMI	0,00	75.000,00	0,00	0,00	0,00	75.000,00	0,00	75.000,00	0,00
44.29.30.00.00	06.1.0.07.000	05	06.07	GÜMÜŞ OTEL DOĞALGAZ DÖNÜŞÜM PROJESİ	0,00	0,00	0,00	2.620.000,00	0,00	2.620.000,00	0,00	0,00	2.620.000,00
TOPLAM					4.589.429,09	9.070.000,00	17.635.393,45	3.917.605,42	160.854,51	35.051.573,45	21.814.105,04	1.555.600,61	11.681.867,80

- 1- İmar ve Kentsel İyileştirme Müdürlüğünce 2023 yılı içerisinde; 4 adet imar planı, 1 adet imar planı değişikliği, 8 adet halihazır harita, 20 adet ifraz, 8 adet karma imar uygulaması (tevhid ve ifraz) talep dosyası onaylanmıştır. İşlemlerle ilgili ayrıntılı bilgiler aşağıdaki tabloda gösterilmiştir.

Sıra No	İşin Cinsi	İşin Yeri (Ada/Parsel)	İşin Amacı	Karar Tarihi/Sayısı
1	İmar Planı	Övünce Köyü/Köse (213/3)	Yenilenebilir Enerji (GES)	08.05.2023/47
2	İmar Planı Değişikliği	Bahçelik Köyü/Torul (170/1)	Akaryakıt ve Servis İstasyonu ile Alanı+Ticaret Alanı	09.06.2023/57
3	İmar Planı	Kazanpınar Köyü/Kelkit (104/90)	Yenilenebilir Enerji (GES)	05.07.2023/61
4	İmar Planı	İkisü Köyü/Merkez (115/1-4)	Ticaret+Turizm Alanı	06.09.2023/76
5	İmar Planı	Yaylım Köyü/Köse (105/8)	Yenilenebilir Enerji (GES)	06.10.2023/88
6	Halihazır Harita	Örenler-Aslanca-Güngören Köyü/Torul (Muhtelif)	Rüzgâr Enerjisi Santrali	22.08.2022
7	İfraz	Çamlıköy Köyü/Merkez (232/12)	-	08.03.2022/7
8	İfraz	Örenbel Köyü/Kelkit (229/58)	-	24.05.2022/11
9	İfraz	Mescitli Köyü/Merkez (264/4)	-	24.05.2022/12
10	İfraz	Yeşilyurt Köyü/Merkez (130/11)	-	24.05.2022/13
10	Tevhid ve İfraz	Mescitli Köyü/Merkez (144/44-47)	-	24.05.2022/14
12	İfraz	Akdağ Köyü/Kelkit (166/7)	-	13.09.2022/30
13	İfraz	Yedibölük Köyü/Şiran (211/10)	-	13.09.2022/31
14	Tevhid ve İfraz	Yeşilyurt Köyü/Merkez (130/1-2)	-	13.09.2022/32
15	Tevhid ve İfraz	Telme Köyü/Şiran (373/2-3-4-5)	-	13.09.2022/33
16	İfraz	Pehlivantaşı Köyü/Merkez (107/15)	-	18.10.2022/34

Sıra No	İşin Cinsi	İşin Yeri (Ada/Parsel)	İşin Amacı	Karar Tarihi/Sayısı
17	İfraz	Pehlivantaşı Köyü/Merkez (118/43)	-	18.10.2022/35
18	İfraz	Pehlivantaşı Köyü/Merkez (118/39)	-	18.10.2022/36
19	İfraz	Yeniyol Köyü/Merkez (182/8)	-	18.10.2022/37
20	İfraz	Yeniyol Köyü/Merkez (183/6)	-	18.10.2022/38
21	İfraz	Çamlıköy Köyü/Merkez (310/2)	-	18.10.2022/39
22	İfraz	Kızılcaadam Köyü/Kürtün (152/15)	-	18.10.2022/40
23	İfraz	Kabaktepe Köyü/Köse (548/1)	-	10.11.2022/42
24	İfraz	Damlı Köyü/Kürtün (102/10)	-	10.11.2022/43
25	İfraz	Taşlıca Köyü/Kürtün (175/3)	-	10.11.2022/44
26	İfraz	Kırgeliş Köyü/Kürtün (121/3)	-	10.11.2022/45
27	Tevhid ve İfraz	Güngören Köyü/Merkez (154/10-11)	-	10.11.2022/46
28	İfraz	Alıç Köyü/Şiran (102/20)	-	13.12.2022/49
29	İfraz	Akhisar Köyü/Merkez (112/31)	-	13.12.2022/50

2- 2023 yılı içerisinde İmar ve Kentsel İyileştirme Müdürlüğüne; 16 yapı ruhsatı verilmiştir. İşlemlerle ilgili ayrıntılı bilgiler aşağıdaki tabloda gösterilmiştir.

Sıra No	İşin Cinsi	İşin Yeri (Ada/Parsel)	İşin Amacı	Karar Tarihi/Sayısı
1	Yapı Ruhsatı	KÖSE/ÖRANŞAR 103/3	KÜMES	23.03.2023 2023/01
2	Yapı Ruhsatı	MERKEZ/SARGINKAYA 168/1	KONUT	30.04.2023 2023/02
3	Yapı Ruhsatı	KELKİT /KAŞ 124/20	MANDIRA	22.05.2023 2023/03
4	Yapı Ruhsatı	KELKİT /KAŞ 124/20	KONUT	22.05.2023 2023/04
5	Yapı Ruhsatı	KELKİT /KAŞ 124/20	DEPO	22.05.2023 2023/05
6	Yapı Ruhsatı	KELKİT /KAŞ 124/20	SU DEPO	22.05.2023 2023/06
7	Yapı Ruhsatı	KÜRTÜN/SPMAZ 195/3	KONUT	30.05.2023 2023/7
8	Yapı Ruhsatı	KELKİT /KAŞ 124/20	SU DEPO	12.06.2023 2023/8
9	Yapı Ruhsatı	KELKİT /KAŞ 124/20	DEPO	12.06.2023 2023/9
10	Yapı Ruhsatı	KELKİT /KAŞ 124/20	KONUT	12.06.2023 2023/10
11	Yapı Ruhsatı	KELKİT /KAŞ 124/20	MANDIRA	12.06.2023 2023/11
12	Yapı Ruhsatı	TORUL/DEMİRKAPI 150/3	KONUT	08.08.2023 2023/12
13	Yapı Ruhsatı	KELKİT/KAZANPINAR 104/90	GES	09.09.2023 2023/13
14	Yapı Ruhsatı	TORUL/KALECİK 104/11	KONUT	10.10.2023 2023/14
15	Yapı Ruhsatı	KÖSE/SALYAZI 113/5	KONUT	04.12.2023 2023/15
16	Yapı Ruhsatı	KÖSE/YAYLIM	GES	06/12/2023 2023/16

3-2023 yılı içerisinde, 5 yapı kullanma izin belgesi verilmiştir. İşlemlerle ilgili ayrıntılı bilgiler aşağıdaki tabloda gösterilmiştir.

Sıra No	İşin Cinsi	İşin Yeri (Ada/Parsel)	İşin Amacı	Karar Tarihi/Sayısı
1	Yapı Kullanma İzin Belgesi	KÜRTÜN/SAPMAZ 192/5	KONUT	16.01.2023 2023/1
2	Yapı Kullanma İzin Belgesi	ŞİRAN/DUMANOĞLU -/498	MERMER İŞ- LETME TESİSİ	11/01/2023 2023/2
3	Yapı Kullanma İzin Belgesi	MERKEZMESCİTLİ 160/57	İŞ YERİ	07.03.2023 2023/3
4	Yapı Kullanma İzin Belgesi	MERKEZ/TEKKE 133/21	KONUT	25.05.2023 2023/4
5	Yapı Kullanma İzin Belgesi	KÜRTÜN SAPMAZ 198/3	KONUT	28.10.2023 2023/5

4-2023 yılı içerisinde İmar ve Kentsel İyileştirme Müdürlüğüne yapılan kontrollük ve proje çalışmaları

SIRA NO	İŞİN ADI	SÖZLEŞME BE- DELİ (TL)	İŞ BAŞLAMA TA- RİHİ	İŞ BİTİŞ TA- RİHİ
1	Köse İlçesi Gökçeköy ve Subaşı Köyleri Kanalizasyon Hattı Yapım İşİ	269.314,25	06.07.2023	28.08.2023
2	İl Özel İdare Lojmanları Laminat Parke Yapım İşİ	99.248,38	01.05.2023	31.05.2023
3	Şiran İlçesi Çanakçı Köyü Kanalizasyon Hattı Yapım İşİ	280.627,04	22.08.2023	26.09.2023
4	Merkez Yukarı Alıçlı Köyü Kanalizasyon Hattı Yapım İşİ	131.755,86	13.09.2023	08.10.2023
5	Merkez Duymadık Köyü Köy Konağı Taş Duvar ve Köyiçi Parke Yapım İşİ	1.029.447,04	25.09.2023	09.11.2023
6	Merkez Bandırlak Köyü Muhtarlık Binası Onarım İşİ	489.429,29	04.10.2023	13.11.2023
7	Merkez Süle Köyü Camii Çevre Düzenleme Yapım İşİ	1.395.689,00	20.10.2023	18.12.2023
8	Kelkit Akdağ Köyü Sosyal Tesisi Sundurma ve Çevre Düzenleme Yapım İşİ	123.487,60	24.04.2023	23.06.2023
9	Gümüşhane Süleymaniye Mahallesi Tarihi Sarı Mektep (Rum Okulu) Restorasyon Uygulama İşİ	4.753.532,83	03.08.2022	10.10.2023
10	Şiran Özel İdare Bakımevi Onarım İşİ	46.611,90	30.05.2023	07.09.2023
11	Torul İlçesi Karaca Mağarası Çelik Platform Yürüyüş Yolu Yapım İşİ	2.447.615,76	16.12.2022	07.04.2023
12	Şiran Mithatpaşa İlkokulu Yapım İşİ	22.929.000,00	21.06.2023	24.07.2024
13	Köse Hükümet Konağı Yapım İşİ	30.999.000,00	05.06.2023	28.08.2024
14	Zigana Sokak Sağlıklaştırma Onarım İşİ	2.799.926,06	14.12.2022	13.08.2023
15	Eski Hastanenin Hükümet Konağına Dönüştürülme Onarım İşİ	3.697.514,43	29.12.2022	15.08.2023



Süleymaniye Mahallesi Sarı Mektep (Rum Okulu) Restorasyon Uygulama İŖi ÇalıŖmaları



Karaca Mağarası Çelik Yürüyüş Yolu Yapım Çalışmaları



Süle Köyü Camii Ek Bina İnşaatı Yapım İşi Çalışmaları



Süle Köyü Camii Ek Bina İnşaatı Yapım İşi Çalışmaları

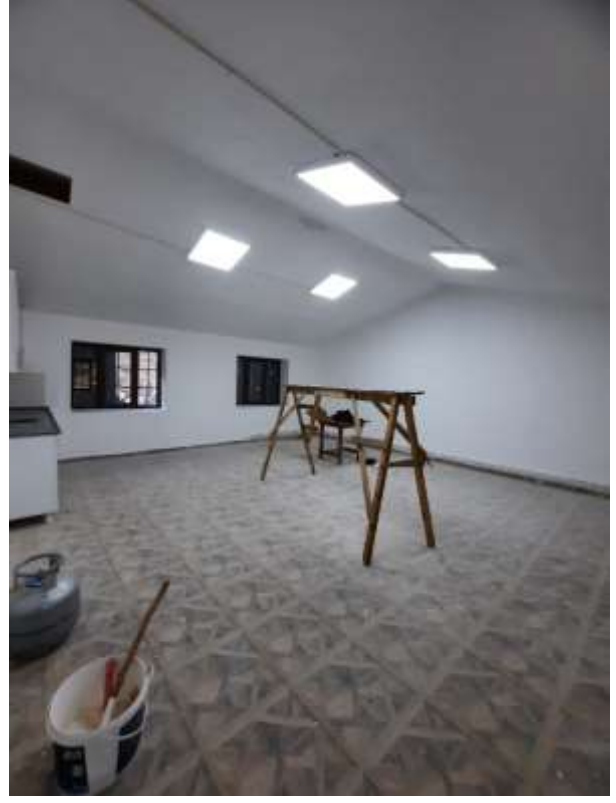

Bandırlak Köyü Muhtarlık Binası Onarım Çalışmaları



Şiran Mithatpaşa İlkokulu İnşaatı Çalışmaları



Duymadık Köyü Köy Konağı Taş Duvar ve Parke Yapım Çalışmaları



Duymadık Köyü Köy Konağı Taş Duvar ve Parke Yapım Çalışmaları



Köse İlçesi Gökçeköy ve Subaşı Köyleri Kanalizasyon Hattı Yapım Çalışmaları



Köse İlçesi Gökçeköy ve Subaşı Köyleri Kanalizasyon Hattı Yapım Çalışmaları



Şiran Çanakçı Köyü Kanalizasyon Hattı Yapım Çalışmaları



Kelkit İlçesi Akdağ Köyü Sosyal Tesisi Sundurma ve Çevre Düzenlemesi Yapım İşi



Torul İlçesi Zigana Köyü Sokak Sağıklaştırması Yapım İşı

5- İlimiz genelinde ki bütün köylerde meydana gelen kanalizasyon arızlarına 1 adet vidanjör 1 adet kanal açma aracı ve 3 adet personel ile müdahale edilmektedir



6- 2023 yılı içerisinde İmar ve Kentsel İyileştirme Müdürlüğüne Hazırlanan Keşif ve Yaklaşık Maliyetler

S.NO	İLÇE	İŞİN ADI	YAKLAŞIK MALİYET (TL)
1	Merkez	Yeşilyurt Köyü Atık Su Yapım İşi	269.233,14
2	Merkez	Kırıklı Köyü 250 Kişilik Foseptik Yapım İşi	253.335,38
3	Merkez	Merkez Kocapınar Köyü Cami Çatı Yenileme ve İstinat Duvarı Yapım İşi	232.194,89
4	Merkez	Merkez Güvercinlik Köyü Oyun Parkı ve Panel Çit Yapım İşi	75.366,68
5	Merkez	Kale Köyü Mezarlık Duvarı ve Panel Çit Yapım İşi	246.901,92
6	Köse	Köse Bizgili Köyü 250 Kişilik Foseptik ve 500 Mt. Kanalizasyon Hattı Yapım İşi	287.013,36
7	Torul	Torul Zigana Köyü Dere Mah. Kanalizasyon Hattı ve Taş Duvar Yapım İşi	77.380,93
8	Torul	Torul İlçesi Kopuz Köyü Kanalizasyon Hattı Yapım İşi	125.260,38
9	Şiran	Şiran Özel İdare Lojmanları Onarım İşi	25.312,49
10	Torul	Gümüşhane Torul İlçesi Kocadal Köyü Cami Onarım İşi	89.619,43
11	Kelkit	Kelkit İlçesi Aydoğdu Köyü Sosyal Tesisi Aşevi Yapım İşi	212.292,38
12	Şiran	Şiran İlçesi Çal Köyü Sosyal Tesisi 2. Kat Yapım İşi	267.408,50
13	Şiran	Şiran İlçesi Çavlan Köyü Morg Binası Yapım İşi	108.369,78
14	Şiran	Şiran İlçesi Eldiğin Köyü Sosyal Tesisi Aşevi İnşaatı Tamamlama İşi	62.896,37

S.NO	İLÇE	İŞİN ADI	YAKLAŞIK MALİYET (TL)
15	Şiran	Şiran İlçesi Sinanlı Köyü Sosyal Tesisi Aşevi ve wc Yapım İşi	151.391,55
16	Şiran	Şiran Çanakçı Köyü 500 Kişilik Fosseptik ve Kanalizasyon Hattı Yapım İşi	566.250,51
17	Merkez	Merkez Duymadık Köyü Köy Konağı Taş Duvar Yapım İşi	295.841,93
18	Torul	Torul İlçesi Karaca Mağarası Çelik Platform Yürüyüş Yolu Yapım İşi	3.002.273,40
19	Merkez	Hükümet Konağı Erişilebilirlik ve Engelli wc Yapım İşi	48.718,78
20	Torul	Torul Zigana Köyü Sokak Sağıklaştırma Yapım İşi	3.358.041,79
21	Torul	Torul İlçesi Uğurtaş Köyü Köy Konağı Onarım İşi	233.417,11
22	Merkez	Merkez Süle Köyü Cami Çevre Düzenleme Yapım İşi	1.175.803,28
23	Merkez	Merkez Güvercinlik Köyü Köy Konağı Onarım İşi	132.693,96
24	Merkez	Merkez Bandırlak Köyü Köy Konağı Onarım İşi	420.059,87
25	Şiran	Şiran Gökçeler Köy Konağı Onarım İşi	66.114,25
26	Torul	Torul Atalar Köyü Köy Konağı Onarım İşi	151.990,47
27	Merkez	Yayladere Köyü Oyun Sahası Suni Çim Yapılması İşi	106.582,61
28	Kelkit	Akdağ Köyü Sosyal Tesisi Balkon Korkuluğu Yapım İşi	9.800,00
29	Merkez	Kaletaş Köyü Taş Duvar Yapım İşi	127.686,10
30	Merkez	Aksu Köyü Mezarlık Çevresi Yapım İşi	227.088,65
31	Merkez	Aile Sosyal Politikalar Müdürlüğü Engelsiz Yaşam Merkezi Tel örgü Yapım İşi	117.309,62
32	Merkez	Merkez Pehlivantaş Köyü Mezarlığı Tel örgü Yapım İşi	218.334,45
33	Şiran	Şiran Boğazyayla Köyü 250 Kişilik Fosseptik e 1200 Mt Kanalizasyon Yapım İşi	499.124,17
34	Merkez	Boğalı Köyü Mezarlığı Tel örgü Yapım İşi	328.429,43

S.NO	İLÇE	İŞİN ADI	YAKLAŞIK MALİYET (TL)
35	Merkez	Güngören Köyü Mezarlığı Tel örgü ve Sundurma Yapım İşi	99.125,31
36	Merkez	Akpınar Köyü Çevre Düzenleme ve Şadırvan Yapım İşi	582.323,79
37	Köse	Subaşı Köyü Köy Konağı Onarım İşi	158.838,65
38	Şiran	Dilekyolu Köyü Köy Konağı Onarım İşi	160.880,85
39	Merkez	Süngübayır Köyü Oyun Parkı Zemin Düzenlemesi Yapım İşi	27.642,54
40	Merkez	Tekke Köyü Kanalizasyon Hattı Yapım İşi	98.184,30
41	Köse	Oylumdere Köy Konağı Onarım İşi	165.663,36
42	Torul	Karaca Mağarası Ahşap Lambri ve Ahşap Koruyucu Mal Alımı İşi	17.131,80
43	Torul	Karaca Mağarası Mevcut Seyir Terası Granit Yapım İşi	20.517,50
44	Merkez	Söğütağıl Köyü Okul Çatısı Yenileme İşi	277.776,40
45	Şiran	Şiran Özel İdare İş Hanı Onarım İşi	40.324,19

7-2023 yılında, Köy altyapı projelerini destekleme ödeneği kapsamında merkez ve ilçe köylerin kanalizasyon altyapılarında, köy konağı, şadırvan, cami, mezarlık duvarı yapımlarında kullanılmak üzere kanalizasyon borusu ve çimento alınmıştır.

Sıra No	Adı	Miktar (Ton)	Tutar (TL)
1	Çimento	100	165.000,00

Çimentoların İlçelere Göre Dağılımı

Adı	Kelkit	Köse	Kürtün	Şiran	Torul	Merkez
Çimento (Ton)	20	10	15	15	15	25

Boruların İlçelere Göre Dağılımı

Adı	Kelkit	Köse	Kürtün	Şiran	Torul	Merkez
Q100 mm Ko- ruge Boru SN4	606 Mt.	192 Mt.	420 Mt.	450 Mt.	420 Mt.	936 Mt.
Q150 mm Ko- ruge BoruSN4	996 Mt.	300 Mt.	702 Mt.	750 Mt.	552 Mt.	1698 Mt.

2023 Yılı İçerisinde Köylere Verilen Malzeme Listesi

İlçe	Köy	Çimento (ton)	Koruge Boru (m)					Demir (Ton)		
			Q100	Q150	Q200	Q300	Q800	Q12	Q8	Q10
Merkez	Akgedik	0,300		60						
Merkez	Aktutan		48	48						
Merkez	Akçahisar									
Merkez	Aksu	3		444						
Merkez	Alemdar									
Merkez	Avşarbeyli	1,5								
Merkez	Aşağı Alıçlı	2,5								
Merkez	Bahçecik									
Merkez	Beşoba		96							
Merkez	Beyçam			6						
Merkez	Boğalı			30						
Merkez	Boyluca			36						
Merkez	Çaltılı	2								
Merkez	Çalık			24						
Merkez	Çayırardı		18							
Merkez	Çamlıköy									
Merkez	Demirkaynak	2								
Merkez	Dibekli			30						
Merkez	Duymadık									

İlçe	Köy	Çimento (ton)	Koruge Boru (m)					Demir (Ton)		
			Q100	Q150	Q200	Q300	Q800	Q12	Q8	Q10
Merkez	Dölek		54	18						
Merkez	Dörtkonak		84							
Merkez	Erdemler			24						
Merkez	Esenyurt									
Merkez	Geçit		24							
Merkez	Gökdere	1								
Merkez	Gökçepınar									
Merkez	Güngören			24						
Merkez	İkisü						3			
Merkez	Kılıçören									
Merkez	Kale									
Merkez	Kazantaş			102						
Merkez	Kaletaş		60	180						
Merkez	Keçikaya			108						
Merkez	Kurtoğlu	2								
Merkez	Kızılca	1								
Merkez	Nazlıçayır		36							
Merkez	Olucak			138						
Merkez	Pehlivantaş	0,375	30	42						
Merkez	Pirahmet		48	72						
Merkez	Sarıççek	2								
Merkez	Söğütağıl			60						
Merkez	Sungurbeyli		48	162						
Merkez	Süle									
Merkez	Süngübayır			102						
Merkez	Şephane									
Merkez	Tandırılık									
Merkez	Tekke		48	126						
Merkez	Üçkol		36							
Merkez	Yaydemir		120							

İlçe	Köy	Çimento (ton)	Koruge Boru (m)					Demir (Ton)		
			Q100	Q150	Q200	Q300	Q800	Q12	Q8	Q10
Merkez	Yağmurdere		24							
Merkez	Yağlıdere			24						
Merkez	Yeniköy			24						
Merkez	Yeniyol			66						
Merkez	Yukarı Yuvalı									
Merkez	Yeşildere		102							
Torul	Kirazlık			150						
TOPLAM		17,675	876	2100			3			

2023 YILI KİRALAMASI YAPILAN TAŞINMAZLAR

Sıra No.	İlçesi	Taşınmaz Adı	Kira Süresi (Yıl)	Kira Bedeli (TL)
1	Merkez	Gümüş Otel	8	97.000,00
2	Kelkit	Cumhuriyet Caddesi 28 Numaralı Büro	3	1.350,00
3	Merkez	Özel İdaresi 2. Ve 3. Kat Bürolar	1	32.000,00
4	Merkez	Bağlarbaşı Mahallesi Tarihi Konak (Aile Hekimliği)	1	5.050,00

8-GÜMÜŞHANE İL ÖZEL İDARESİNE AİT GAYRİMENKULLERİN LİSTESİ

S.No	İlçesi	Mahalle/Köy	Cinsi	Ada	Parsel	M2'si	Edinme Şekli	Durumu
1	MERKEZ	HASANBEY	BİNA	23	3	1.072,00	KAT MÜLKİYETİ	4 Katlı Özel İdare Sitesi (1.Kat İl Genel Meclisi- 2. ve 3. Katlar Te-daş'a kirada-Kültür Merkezi-9 Adet Lojman)
2	MERKEZ	HASANBEY	BİNA	39	12	1.633,00	BAĞIŞ	Hasan Fehmi Ataç Konağı (Kirada)
3	MERKEZ	HASANBEY	ARSA	45	1	934,00	SATIŞ	Hasan Fehmi Ataç Konağı Yanı Park Alanı
4	MERKEZ	HASANBEY		ARSA	39	13	188,00	KAMULAŞTIRMA
5	MERKEZ	HASANBEY	ARSA	23	2	212,00	KADASTRO	Gümüş Otel Araç Parkı (Kirada)
6	MERKEZ	HASANBEY	BAHÇE	23	7	737,00	SATIŞ	Gümüş Otel Bahçesi (Kirada)
7	MERKEZ	HASANBEY	BİNA	23	10	1.706,00	İFRAZ	5 Katlı Otel ve Bahçesi (Gümüş Otel) (Kirada)
8	MERKEZ	KARŞIYAKA	3 KATLI BAHÇELİ EV	275	1	759,00	KAMULAŞTIRMA	Özdenoğlu Konağı Tahsis Edildi
9	MERKEZ	ÖZCAN	BİNA	604	10	3.518,76	TEVHİT İŞLEMİ	Balyemez Konağı (Kirada)
10	MERKEZ	YENİMAHALLE	ARSA	202	1	976,00	KADASTRO	İl Özel İdaresi Hizmet Binası
11	MERKEZ	YENİMAHALLE	ARSA	202	2	3.999,00	KADASTRO	Atölye ve Depo Alanı-Vali Yardımcıları Lojmanı
12	MERKEZ	YENİMAHALLE	ARSA	202	4	8.660,00	KADASTRO	İdari Bina
13	MERKEZ	BAĞLARBAŞI	BAHÇE	251	1	4.700,00	KAMULAŞTIRMA	Üniversiteye Tahsisi kaldırıldı.
14	MERKEZ	BAĞLARBAŞI	BAHÇE	270	1	841,00	TRAMPA	Kirada
15	MERKEZ	KARAER	BİNA	95	1	418,00	SATIŞ	Soğuk Hava Deposu (Kızılay Genel Müdürlüğüne Tahsisli)
16	MERKEZ	KARAER	BİNA	88	9	1.054,00	KAMULAŞTIRMA	Arsa (İl Müftülüğüne Tahsisli)

S.No	İlçesi	Mahalle/Köy	Cinsi	Ada	Parsel	M2'si	Edinme Şekli	Durumu
17	MERKEZ	KARAER	ARSA	241	68	3.972,20	TEVHİT İŞLEMİ	Vali Konağı
18	MERKEZ	KARAER	İNKILAP STADYUMU	306	25	4.628,30	İMAR	İnkılap Stadyumu (Gençlik ve Spor Genel Müdürlüğüne Tahsisli)
19	MERKEZ	KARAER	İNKILAP STADYUMU	306	23	672,46	KAMULAŞTIRMA	İnkılap Stadyumu (Gençlik ve Spor Genel Müdürlüğüne Tahsisli)
20	MERKEZ	SÜLEYMANİYE	İKİ KATLI AHŞAP İLKO-KUL	346	4	177,97	TESCİL	Süleymaniye Çay Bahçesi
21	MERKEZ	SÜLEYMANİYE	KAVAKLIK	361	1	105,91	KAMULAŞTIRMA	Süleymaniye Çay Bahçesi
22	MERKEZ	SÜLEYMANİYE	İKİ KATLI AHŞAP EV VE ARSA	330	1	420,55	BAĞIŞ	Eskicioğlu Konağı
23	MERKEZ	SÜLEYMANİYE	ARSA	355	1	712,59	KAMULAŞTIRMA	Süleymaniye Kültür Kompleksi
24	MERKEZ	SÜLEYMANİYE	ARSA	314	1	572,76	KAMULAŞTIRMA	Rum Okulu
25	MERKEZ	CANCA	ARSA	441	8	3.280,32	BAĞIŞ	Şehitlik
26	MERKEZ	TEKKE KÖYÜ	BAHÇE	364	19	204,96	KAMULAŞTIRMA 44/132 Hisse Oranı	Petrol İstasyonu (Kirada)
27	MERKEZ	TEKKE KÖYÜ	BAHÇE	364	20	607,94	SATIŞ	Petrol İstasyonu (Kirada)
28	MERKEZ	TEKKE KÖYÜ	BAHÇE	364	15	289,27	SATIŞ 480/720 Hisse Oranı	Bahçe
29	MERKEZ	TEKKE KÖYÜ	BAHÇE	364	14	626,91	SATIŞ	Kirada
30	MERKEZ	TEKKE KÖYÜ	ARSA	218	26	4.768,00	TASHİHEN DEVİR	Köy Tüzel Kişiliğine Tahsisli (Sosyal Tesisler)
31	MERKEZ	TEKKE KÖYÜ	ÇELİK YAPILI ARAÇ BAKIM VE MUAYENE İSTASYONU	218	1	5.662,80	TASHİHEN DEVİR	Kirada

S.No	İlçesi	Mahalle/Köy	Cinsi	Ada	Parsel	M2'si	Edinme Şekli	Durumu
32	MERKEZ	TEKKE KÖYÜ	İKİ KATLI KARGİR BİNA VE ARSASI	364	22(1582)	1.387,00	TASHİHEN DEVİR	Petrol İstasyonu (Kirada)
33	MERKEZ	TEKKE KÖYÜ	BAHÇE	364	16(1426)	109	TASHİHEN DEVİR	Petrol İstasyonu (Kirada)
34	MERKEZ	TEKKE KÖYÜ	ARSA	231	5	2.995,03	TASHİHEN DEVİR	Arsa
35	MERKEZ	YEŞİLDERE KÖYÜ	OKUL VE BAHÇESİ	101	273 (957)	1.743,00	TASHİHEN DEVİR	Yeşildere Konağı
36	MERKEZ	YEŞİLDERE KÖYÜ	EV VE ARSASI	101	274	319,98	TASHİHEN DEVİR	Yeşildere Konağı
37	KÜRTÜN	MERKEZ	BİNA	321	15	541,18	İMAR	Kaymakam Evi
38	KÜRTÜN	MERKEZ	ARSA	201	18	1.474,48	İMAR	Kürtün Hükümet Binası
39	KÜRTÜN	MERKEZ	ARSA	201	17	214,36	İMAR	Kürtün Hükümet Binası
40	KÜRTÜN	MERKEZ	ARSA	201	19	200,00	İMAR	Kürtün Hükümet Binası
41	KÜRTÜN	MERKEZ	ARSA	201	21	376,83	İMAR	Adalet Lojmanı Binası
42	KÜRTÜN	MERKEZ	TARLA	229	184	3.000,00	SATIŞ-165/1920 HİSSE ORANI	Küssan Silah Fabrikası
43	KELKİT	CUMHURİYET	BİNA	1	80	698,00	KAMULAŞTIRMA	Özel İdare Sitesi- 6 adet büro
44	KELKİT	KINALITAŞ		TARLA		1	8.683,28	TASHİHEN DEVİR
45	KELKİT	KAŞ		TARLA	111	24	2.242,18 (127/240) hisseli	TASHİHEN DEVİR
46	KELKİT	KILIÇLI		TARLA	106	6	447,80	KAMULAŞTIRMA
47	ŞİRAN	KARACA		BİNA	250	2	10.037,42	KADASTRO

S.No	İlçesi	Mahalle/Köy	Cinsi	Ada	Parsel	M ² si	Edinme Şekli	Durumu
48	ŞİRAN	KARACA	BİNA	250	2	10.037,42	KADASTRO	Şantiye Binası
49	ŞİRAN	KARACA	BİNA	202	7	708,49	KADASTRO	İlçe Özel İdare -7 Adet Mesken 10 Adet Büro
50	TORUL	ZİGANA	ARSA	115	2	4.828,68	KADASTRO	Jandarma Genel Komutanlığına Tahsisli
51	TORUL	ZİGANA	ARSA	116	3	33.349,01	KAMU KURUMLARININ BEDELSİZ DEVİRİ	Arsa
52	TORUL	KALEDİBİ	ARSA	175	37	85,12	TRANPA	Arsa
53	TORUL	KALEDİBİ	BİNA	285	3	569,25	İFRAZ-1150/10520 HİSSE ORANI	Hal Binası -2 adet İşyeri Kirada
54	TORUL	KALEDİBİ	ARSA	170	5	4664,04	TESCİL	
55	TORUL	KALEDİBİ	ARSA	176	13	668,5	KADASTRO	Halk Eğitim Müdürlüğü
56	TORUL	TUĞRULBEY	BİNA	195	4	1.067,17	KADASTRO	Kaymakam Evi
57	TORUL	TUĞRULBEY	ARSA	202	7	251,14	KADASTRO	Gençlik ve Spor Müdürlüğüne Tahsisli
58	TORUL	TUĞRULBEY	BİNA	291	1	1.205,45	TRANPA	16 Adet Konut Yüksekokula Tahsisli
59	TORUL	ALTINPINAR	TARLA	245	547	9.095,44	TASHİHEN DEVİR	Torul Belediyesine Tahsisli
60	TORUL	ALTINPINAR	TARLA	102	45	7.181,96	TASHİHEN DEVİR	Köy Tüzel Kişiliğine Tahsisli
61	KÖSE	KURTULUŞ	TARLA	141	47	9.211,98	SATIN ALMA	Gençlik ve Spor Müdürlüğüne Tahsisli
62	KÖSE	YENİMAHALLE	BİNA	313	15	1.000,09	BEDELSİZ DEVİR	İlçe Özel İdare – 4 adet Lojman
63	KÖSE	YENİMAHALLE	BİNA	304	10	1.125,33	SATIŞ	Kaymakam Evi
64	KÖSE	AKBABA	TARLA	130	65	5.150,00	KURUMLARARASI DEVİR	Tarla
65	KÖSE	AKBABA	TARLA	130	67	11.900,00	KURUMLARARASI DEVİR	Tarla
66	KÖSE	AKBABA	TARLA	130	66	5.500,00	KURUMLARARASI DEVİR	Tarla
67	KÖSE	AKBABA	TARLA	136	12	12.800,00	KURUMLARARASI DEVİR	Tarla
68	KÖSE	AKBABA	TARLA	136	11	13.200,00	KURUMLARARASI DEVİR	Tarla
69	KÖSE	AKBABA	TARLA	136	7	4.700,00	KURUMLARARASI DEVİR	Tarla
70	KÖSE	AKBABA	TARLA	136	8	2.950,00	KURUMLARARASI DEVİR	Tarla
71	KÖSE	SALYAZI	TARLA	106	1	2.604,01	KURUMLARARASI DEVİR	Tarla
72	KÖSE	SALYAZI	TARLA	106	2	677,27	KURUMLARARASI DEVİR	Tarla



Yeşildere Konakları



Gümüş Otel



Süleymaniye Rum Okulu



Ataç Konağı



Özdenođlu Konağı



Balyemez Konađı



Eskiciođlu Konađı



Süleymaniye Kültür Kompleksi



Karaca Mağarası

9-2023 yılı içerisinde ruhsata tabi olmayan inşaat izni, yerleşik alan başvuruları

Köy yerleşik alanı ve civarında bulunan ruhsata tabi olmayan; Merkez İlçede 80, Kelkit İlçesinde 30, Kürtün İlçesinde 40, Köse İlçesinde 27, Torul İlçesinde 30, Şiran İlçesinde 45 adet olmak üzere toplam 252 adet yapı izni verilmiştir. Ayrıca ruhsata tabi olmayan yapılarla ilgili İdaremize ulaşan talep dilekçesiyle ilgili tespit yapılarak bu yapılara yönelik inşaat projelerinin de temini yapılmış, köy yerleşik alanı ve civarı içerisinde kalan parsellerde yapılan konutlar için elektrik aboneliği işlemlerinde kullanılmak üzere vatandaşa izin yazısı verilmiştir.

2023 Yılı Ev Yapım Başvuruları						
Merkez	Kelkit	Kürtün	Köse	Torul	Şiran	Toplam
80	30	40	27	30	45	252

İl ve ilçe köylerinde inşa edilen evlerde yapılan kontroller sonucunda 995 yerleşik alan yazısı yazılmış olup; 1044 adet kapı numarası verilmiştir.

DESTEK HİZMETLERİ



DESTEK HİZMETLERİ MÜDÜRLÜĞÜ 2023 YILI FAALİYET RAPORU

Kurumsal Sınıflandırma	Fonksiyonel Sınıflandırma	Fin Tipi	Ekonomik Sınıf	Açıklama	Geçen Yıldan Devreden Ödenek	Bütçe İle Verilen Ödenek	Ek ve Üstü Olan Ödenek	Aktarma İle Eklenen (-)	Aktarma İle Düşülen (+)	Net Bütçe Ödeneği Toplamı	Bütçe Gideri Toplamı	İptal Edilen Ödenek	Sonraki Yıla Devreden Ödenek
44.29.12.00.00	01.1.1.00.000	05	03.2	Tüketime Yönelik Mal ve Malzeme Alımları	100.00,00	380.000,00	0,00	0,00	0,00	480.000,00	197.911,14	282.600,60	0,00
44.29.12.00.00	01.1.1.00.000	05	03.5	Hizmet Alımları	0,00	70.500,00	44.493,34	575,00	0,00	115.568,34	115.568,34	0,00	0,00
44.29.12.00.00	01.1.1.00.000	05	03.7	Menkul Mal,Gayrimaddi Hak Alım, Bakım Ve Onarım Giderleri	0,00	120.000,00	95.515,62	64.244,16	0,00	279.759,78	279.759,78	0,00	0,00
44.29.12.00.00	01.1.1.01.000	05	03.2	Vali Makam Hizmetleri için Akaryakıt ve Yag Alımları	0,00	300.000,00	0,00	0,00	0,00	300.000,00	18.351,00	281.649,00	0,00
44.29.12.00.00	01.1.1.20.000	08	06.7	Eski Hastanenin Hükümet Konağına Çevrilmesi	0,00	0,00	491.997,00	0,00	0,00	491.997,00	491.997,00	0,00	0,00
44.29.12.00.00	01.1.2.00.000	05	03.2	Tüketime Yönelik Mal ve Malzeme Alımları	360.000,00	3.988.500,00	0,00	300.000,00	0,00	4.648.500,00	4.206.163,13	42.336,87	400.000,00
44.29.12.00.00	01.1.2.00.000	05	03.3	Yolluklar	0,00	20.000,00	400.000,00	0,00	0,00	420.000,00	269.551,39	150.448,61	0,00
44.29.12.00.00	01.1.2.00.000	05	03.4	Görev Giderleri	0,00	5.000,00	0,00	0,00	0,00	5.000,00	0,00	5.000,00	0,00
44.29.12.00.00	01.1.2.00.000	05	03.5	Hizmet Alımları	345.000,00	2.621.000,00	851.677,12	249.409,26	0,00	4.067.086,38	3.449.658,65	217.427,73	400.000,00
44.29.12.00.00	01.1.2.00.000	08	03.5	Hizmet Alımları	0,00	0,00	1.249.661,86	674,33	0,00	1.250.336,19	1.250.336,19	0,00	0,00
44.29.12.00.00	01.1.2.00.000	05	03.6	Temsil ve Tanıtma Giderleri	0,00	40.000,00	0,00	0,00	0,00	40.000,00	0,00	40.000,00	0,00
44.29.12.00.00	01.1.2.00.000	05	03.7	Menkul Mal,Gayrimaddi Hak Alım, Bakım Ve Onarım Giderleri	370.000,00	1.910.000,00	109.207,28	80.000,00	0,00	2.469.207,28	2.469.207,28	0,00	0,00
44.29.12.00.00	01.1.2.00.000	05	03.8	Gayrimenkul Mal Bakım ve Onarım Giderleri	0,00	200.000,00	0,00	0,00	0,00	200.000,00	117.966,00	82.034,00	0,00

Kurumsal Sınıflandırma	Fonksiyonel Sınıf	Fin Tipi	Ekonomik Sınıf	Açıklama	Geçen Yıldan Devreden Ödenek	Bütçe ile Verilen Ödenek	Ek ve Üstü Verilen Ödenek	Aktarma İle Eklenen (-)	Aktarma İle Düşülen (+)	Bütçe Ödeneği Toplamı	Bütçe Gideri Toplamı	İptal Edilen Ödenek	Sonraki Yıla Devreden Ödenek
44.29.12.00.00	01.1.2.00.000	05	06.1	Mamul Mal Alımları	0,00	170.000,00	0,00	0,00	0,00	170.000,00	0,00	170.000,00	0,00
44.29.12.00.00	01.1.2.00.000	05	06.5	Gayrimenkul Sermaye Üretim Giderleri	0,00	10.000,00	0,00	0,00	0,00	10.000,00	0,00	10.000,00	0,00
44.29.12.00.00	01.1.2.01.000	05	03.2	Köylerin Aydınlatma Giderleri	0,00	3.250.000,00	3.275.747,32	4.300.000,00	0,00	10.825.747,32	10.216.039,11	9.708,21	600.000,00
44.29.12.00.00	01.1.2.04.000	08	06.1	Süleymaniye Kültür Kompleksi Tefrişatı Projesi	180.000,00	0,00	0,00	0,00	180.000,00	0,00	0,00	0,00	0,00
44.29.12.00.00	01.1.2.05.000	05	03.8	Kale Konkasör ve Asfalt Şantiyesi Bakım Onarımı	0,00	420.000,00	0,00	0,00	0,00	420.000,00	169.861,00	250.139,00	0,00
44.29.12.00.00	01.1.2.09.000	05	03.7	Is Makineleri Onarımı	1.270.000,00	9.000.000,00	850.000,00	947.151,78	0,00	12.067.151,78	12.067.151,78	0,00	0,00
44.29.12.00.00	01.1.2.09.000	08	03.7	Is Makineleri Onarımı	0,00	0,00	1.157.244,06	0,00	283.374,06	873.870,00	873.870,00	0,00	0,00
44.29.12.00.00	01.1.2.11.000	08	03.2	Sosyal Kültürel Etkinlikler Projesi	1.500.000,00	0,00	0,00	0,00	1.500.000,00	0,00	0,00	0,00	0,00
44.29.12.00.00	01.1.2.12.000	05	03.7	Araç Takip Sistemi	42.632,76	0,00	0,00	0,00	0,00	42.632,76	0,00	0,00	42.632,76
44.29.12.00.00	01.1.2.18.000	05	06.1	Taşıt Alımı Projesi	0,00	1,00	0,00	0,00	0,00	1,00	0,00	1,00	0,00
44.29.12.00.00	01.1.2.28.000	05	03.2	İl Özel İd. İçin Akaryakıt ve Yağ Alımları	1.750.000,00	12.000.000,00	0,00	0,00	0,00	13.750.000,00	13.184.810,56	565.189,44	0,00
44.29.12.00.00	01.1.2.28.000	08	03.2	İl Özel İd. İçin Akaryakıt ve Yağ Alımları	0,00	0,00	1.735.866,08	0,00	1.735.866,08	0,00	0,00	0,00	0,00
44.29.12.00.00	01.1.2.53.000	05	03.2	Amatör Spor Kulüplerine Yardım	0,00	1,00	0,00	0,00	0,00	1,00	0,00	1,00	0,00
44.29.12.00.00	01.1.2.54.000	05	06.1	İş Makinesi Alımı	0,00	5.000.000,00	0,00	0,00	861.664,89	4.138.335,11	3.200.000,00	938.335,11	0,00
44.29.12.00.00	01.1.2.74.000	05	03.2	Asfalt Plenti Lng Gaz Alımı	100.000,00	2.750.000,00	400.000,00	380.000,00	0,00	3.630.000,00	3.051.345,22	378.654,78	200.000,00

urumsal Sınıflandırma	Fonksiyonel Sınıf	Fin Tipi	Ekonomik Sınıf	AÇIKLAMA	Geçen Yıldan Devreden Ödenek	Bütçe ile Verilen Ödenek	Ek ve Üstü Verilen Ödenek	Aktarma İle Eklenen (-)	Aktarma İle Düşülen (+)	Bütçe Ödeneği Toplamı	Bütçe Gideri Toplamı	İptal Edilen Ödenek	Sonraki Yıla Devreden Ödenek
44.29.12.00.00	02.2.0.06.000	08	06.9	Evini Yapana Yardım ve İhaleli İşler Ödenekleri Projesi	50.740,00	0,00	0,00	0,00	0,00	50.740,00	0,00	0,00	50.740,00
44.29.12.00.00	03.1.1.00.000	05	03.2	TüketimeYönelikMal ve Malzeme Alımları	0,00	100.000,00	0,00	0,00	0,00	100.000,00	0,00	100.000,00	0,00
44.29.12.00.00	03.1.1.00.000	05	03.5	Hizmet Alımları	0,00	110.000,00	0,00	0,00	0,00	110.000,00	0,00	110.000,00	0,00
44.29.12.00.00	05.1.0.02.000	05	05.2	Gümüşhane Yerel Yönetimler Birliği Evsel Atıklar Projesi Katılım Payı	500.000,00	1.200.000,00	600.000,00	1.000.000,00	0,00	3.300.000,00	2.088.235,46	11.764,54	1.200.000,00
44.29.12.00.00	07.1.1.01.000	05	03.2	Kene Kuduz vb.Bulaşıcıhastalıklarla mücadele	0,00	25.000,00	0,00	0,00	0,00	25.000,00	12.495,40	12.504,60	0,00
44.29.12.00.00	07.4.0.07.000	05	03.2	Uyuşturucu İle Mücadele Projesi	0,00	1,00	0,00	0,00	0,00	1,00	0,00	1,00	0,00
44.29.12.00.00	08.1.0.09.000	08	03.2	Amatör Spor Kulüplerine Yardım	2.410,18	0,00	0,00	0,00	0,00	2.410,18	0,00	0,00	2.410,18
44.29.12.00.00	08.2.0.00.000	05	03.2	Tüketime Yönelik Mal ve Malzeme Alımları	0,00	80.000,00	0,00	0,00	0,00	80.000,00	10.795,23	69.204,77	0,00
44.29.12.00.00	08.2.0.00.000	05	03.3	Yolluklar	0,00	10.000,00	0,00	152.000,00	0,00	162.000,00	162.000,00	0,00	0,00
44.29.12.00.00	08.2.0.00.000	05	03.4	Görev Giderleri	0,00	83.000,00	0,00	0,00	0,00	83.000,00	11.151,00	71.849,00	0,00
44.29.12.00.00	09.1.2.09.000	05	05.8	İlköğretim Hizmetleri Payı	0,00	14.957.588,00	0,00	0,00	14.957.588,00	0,00	0,00	0,00	0,00
44.29.12.00.00	10.1.2.01.000	05	03.7	Toplu Taşıma Araçlarında Engelliler İçin Erişebilirlik Projesi	0,00	1,00	0,00	0,00	0,00	1,00	0,00	1,00	0,00
TOPLAM					6.570.782,94	59.565.859,00	11.261.409,68	7.474.054,53	19.518.493,03	65.353.613,12	58.182.581,72	4.275.248,46	2.895.782,94

DESTEK HİZMETLERİ MÜDÜRLÜĞÜ 2023 YILI FAALİYET RAPORU

1- ARAÇ İŞ MAKİNELERİ

A-II Özel İdaresinin Araç ve İş Makinelerinin Dağılımı

ARAÇ/MAKİNE ADI	ADET	ARAÇ/MAKİNE ADI	ADET
Asfalt Distribütörü	3	Konkasör	1
Asfalt Finişeri	1	Lastik Tekerlekli Yükleyici	7
Asfalt Plenti	1	Minibüs	4
Akaryakıt Tankeri	1	Mini Ekskavatör	1
Binekler ve Kamyonetler	37	Mobil Beton Mikseri	1
Çekici	4	Otobüs	4
Çöp Toplama Kamyonu	10	Roley Tank	2
Damperli Kamyon	28	Su Arazözü	3
Dozer	6	Silindir (Toprak + Asfalt)	8
Ekskavatör (Lastik Tekerlekli ve Paletli)	8	Süt Toplama Kamyonu	1
Greyder	22	Sal Kasa Kamyon	2
Hidrolik Kaya Delici	2	Seyyar Tamir Aracı	5
Hidrolik Kırıcı	9	Sabit Kasalı Kamyon	1
Kanal Açma Makinesi	1	Treyler (Kasalı ve Semi)	5
Kompresör	1	Tuz Serici ve Kar Bıçaklı Kamyon	2
Kanal Kazıcı Yükleyici	10	Vinç	2
Kar Küreme Aracı	1	Vidanjör	1
Kaynak Makinesi	3	Yarı Römork	2
TOPLAM			200 Adet

B-İlçelere Göre Araç Dağılımı

S.NO	AÇIKLAMA	MERKEZ	TORUL	KELKİT	ŞİRAN	KÜRTÜN	KÖSE	ARIZALI	DİĞER KAMU
1	Asfalt Distribütörü	3	-	-	-	-	-		
2	Asfalt Finişi	1	-	-	-	-	-		
3	Asfalt Plenti	1	-	-	-	-	-		
4	Akaryakıt Tankeri	1	-	-	-	-	-		1
5	Binek (Otomobil)	9	-	1	-	-	1		
6	Çekici	2	-	1	-	1	-		
7	Çöp Toplama Kamyonu	3	1	2	2	1	-	1	
8	Damperli Kamyon	9	2	4	3	3	2	1	
9	Dozer	1	1	1	1	1	-	1	
10	Ekskavatör (Lastik Tekerlekli ve Paletli)	4	1	1	1	1	-		
11	Vidanjör	1	-	-	-	-	-		
12	Yarı Römork	1	-	1	-	-	-		
13	Hidrolik Kırıcı	4	1	1	1	1	-		
14	Kanal Açma Makinesi	1	-	-	-	-	-		
15	Kompresör	1	-	-	-	-	-		
16	Kanal Kazıcı Yükleyici	2	2	2	1	2	1		
17	Kamyonet (Pick-up)	14	3	3	2	2	2		
18	Kaynak Makinesi	3	-	-	-	-	-		
19	Konkasör	1	-	-	-	-	-		
20	Lastik Tekerlekli Yükleyici	3	1	1	1	1	-		
21	Minibüs	4	-	-	-	-	-		
22	Mini Ekskavatör	1	-	-	-	-	-		
23	Mobil Beton Mikseri	-	-	-	-	1	-		
24	Otobüs	3	1	-	-	-	-		
25	Roley Tank	2	-	-	-	-	-		
26	Su Arazözü	1	-	1	1	-	-		
27	Silindir (Toprak + Asfalt)	4	1	1	1	1	-		
28	Süt Toplama Kamyonu	1	-	-	-	-	-		
29	Sal Kasa Kamyon	1	-	-	-	1	-		
30	Seyyar Tamir Aracı	6	-	-	-	-	-		
31	Sabit Kasalı Kamyon	1	-	-	-	-	-		
32	Treyler (Kasalı ve Semi)	2	-	1	-	1	-	1	
33	Kar Bıçaklı Kamyon	1	-	2	2	-	-		
34	Vinç	1	-	-	-	-	-		
35	Greyder	7	3	2	3	3	1	3	
36	Hidrolik Kaya Delici	1	-	-	-	-	-	1	
37	Kar Küreme Aracı	-	-	-	-	-	-	1	
TOPLAM		104	18	25	19	19	7	7	1



İdaremi Makine Parkı

C-Araç ve İş Makinelerinin Model Yıllarına Göre Dağılımı

1977 Model Araç ve İş Makineleri	1 adet Vinç	2008 Model Araç ve İş Makineleri	1 adet Minibüs 1 adet Otobüs 1 adet Damperli Kamyon
1986 Model Araç ve İş Makineleri	6 adet Greyder 1 adet Dozer 1 adet Treyler	2009 Model Araç ve İş Makineleri	2 adet Kanal Kazıcı Yük. 2 adet Ekskavatör 4 adet Kamyonet (Pick-up) 1 adet Otobüs 2 adet Hidrolik Kırıcı
1987 Model Araç ve İş Makineleri	1 adet Otobüs	2010 Model Araç ve İş Makineleri	1 adet Las. Tek. Yükleyici 1 adet Kamyonet (Pick-up) 1 adet Binek 7 adet Damperli Kamyon 1 adet Konkasör Tesisi
1991 Model Araç ve İş Makineleri	1 adet Sal Kasa Kamyon	2011 Model Araç ve İş Makineleri	5 adet Greyder 1 adet Silindir 1 adet Binek 1 adet Minibüs 1 adet Akaryakıt Tankeri
1992 Model Araç ve İş Makineleri	1 adet Treyler	2012 Model Araç ve İş Makineleri	1 adet Kanal Kazıcı Yük. 2 adet Çöp Top. Kamyonu 4 adet Binek 1 adet Çekici 1 adet Sabit Kasalı Kamyon 1 adet Seyyar Tamir Aracı (Yağlama) 1 adet Roley Tank
1993 Model Araç ve İş Makineleri	1 adet Sal Kasa Kamyon	2013 Model Araç ve İş Makineleri	1 adet Kanal Kazıcı Yük. 2 adet Ekskavatör 5 adet Binek 3 adet Çöp Top. Kamyonu 1 adet Süt Toplama Aracı 2 adet Hidrolik Kırıcı
1997 Model Araç ve İş Makineleri	1 adet Las. Tek. Yükleyici 1 adet Kayonet (Pick-up) 1 adet Asfalt Distribütörü 2 adet Su Arazözü 1 adet Otobüs 1 adet Kompresör	2014 Model Araç ve İş Makineleri	1 adet Kanal Açma Makinesi 4 adet Damperli Kamyon
1998 Model Araç ve İş Makineleri	2 adet Las. Tek. Yükleyici 1 adet Minibüs 1 adet Su Arazözü 2 adet Kaynak Makinesi	2015 Model Araç ve İş Makineleri	1 adet Kanal Kazıcı Yük. 2 adet Silindir 2 adet Ekskavatör 2 adet Seyyar Tamir Aracı (Kaynak) 1 adet Minibüs 2 adet Çöp Top. Kamyonu 1 adet Asfalt Finişeri 2 adet Hidrolik Kırıcı 1 adet Roley Tank 1 adet Asfalt Plenti

2000 Model Araç ve İş Makineleri	6 adet Greyder 5 adet Dozer 3 adet Las. Tek. Yükleyici 2 adet Silindir 2 adet Hidrolik Kaya Delici 4 adet Damperli Kamyon 1 adet Seyyar Tamir Aracı 1 adet Kar Kürüme Aracı	2016 Model Araç ve İş Makineleri	2 adet Greyder 10 adet Kamyonet (Pick-up) 2 adet Çekici 6 adet Damperli Kamyon 1 adet Mobil Beton Mikseri 1 adet Hidrolik Kırıcı
2001 Model Araç ve İş Makineleri	2 adet Kamyonet (Pick-up) 1 adet Çekici 1 adet Treyler	2017 Model Araç ve İş Makineleri	1 adet Silindir 4 adet Damperli Kamyon 1 adet Vidanjör 2 adet Tuz Serici ve Kar Bıçaklı Kamyon 1 adet Asfalt Distribütörü 1 adet Greyder 2 adet Yarı Römork 2 adet Treyler 1 adet Binek
2002 Model Araç ve İş Makineleri	1 adet Binek 4 adet Kamyonet (Pick-up) 1 adet Seyyar Tamir Aracı	2018 Model Araç ve İş Makineleri	2 adet Silindir 1 adet Mini Ekskavatör
2003 Model Araç ve İş Makineleri	1 adet Asfalt Distribütörü 1 adet Kaynak Makinesi 1 adet Damperli Kamyon	2019 Model Araç ve İş Makineleri	2 adet Kanal Kazıcı Yük.
2004 Model Araç ve İş Makineleri	1 adet Ekskavatör 2 adet Kamyonet (Pick-up)	2020 Model Araç ve İş Makineleri	3 adet Çöp Top. Kamyonu 1 adet Kanal Kazıcı Yük.
2005 Model Araç ve İş Makineleri	1 adet Kanal Kazıcı Yük. 1 adet Damperli Kamyon	2021 Model Araç ve İş Makineleri	2 adet Hidrolik Kırıcı
2006 Model Araç ve İş Makineleri	1 adet Ekskavatör 1 adet Kamyonet (Pick-up)	2022 Model Araç ve İş Makineleri	2 adet Greyder

Ç- Yıllara Göre Tüm İlçelerde Arızası Olan ve Tamiri Yapılan Araç ve İş Makineleri Sayısı ve Yapılan Ödemeler

1- İdareimiz makine parkına kayıtlı seyyar tamir araçları ile arazide tamiri yapılan araç ve iş makineleri sayısı ile yapılan toplam harcamalar:

YILLAR	MERKEZ	TORUL	KELKİT	ŞİRAN	KÜRTÜN	KÖSE	Yılı İçerisinde Alınan Yedek Parçaların Toplam Tutarı (TL)
2020	290	110	95	85	75	35	3.189.470,14
2021	380	120	110	80	90	40	4.191.323,46
2022	250	121	96	107	61	36	8.752.804,65
2023	291	94	105	90	89	41	9.782.071,86



2- 2023 yılı içerisinde idaremize ait araç ve iş makineleri için harcanan ödeneğin ilçelere göre dağılım listesi:

Harcama Kalemi	MERKEZ	TORUL	KELKİT	ŞİRAN	KÜRTÜN	KÖSE	GENEL TOPLAM (TL)
Yedek Parça	416.680,76	1.258.977,44	1.529.288	879.344,44	1.581.761,22	416.020	9.782.071,86
Lastik	1.768.781,24	289.718,56	218.532	214.678,56	414.546,56	34.080	2.940.336,92
GENEL TOPLAM							12.941.021,78

3-2023 yılı içerisinde atölyemizde 300 tane araç ve iş makinesine iş emri açılmış olup; 291 tanesinin arızası giderilmiştir.



2- AKARYAKIT HARCAMALARI

A- 2023 Yılı İçerisinde Merkez İlçe Özel İdare Tarafından Yapılan Akaryakıt Harcamaları

S.NO	MALZEME ADI	YIL İÇERİSİNDE HARCANAN	
		LT.KG.SM ³ .KT.AD.	TUTAR (TL)
1	Motorin	327.448	13.184.810,56
2	Kurşunsuz Benzin 95 Oktan	1.706	43.607,76
3	Madeni Yağlar	23.121,85	1.296.196,73
4	LNG (Sıvılaştırılmış Doğalgaz)	140.879	2.393.001,97
GENEL TOPLAM			17.598.447,70

B-Yıllara Göre İlçelerin Akaryakıt Harcama Miktarı

YILLAR	MOTORİN (Litre)	MERKEZ	TORUL	KELKİT	ŞİRAN	KÜRTÜN	KÖSE
2020		368.062	106.289	118.213	103.258	153.717	29.865
2021		379.287	95.338	126.380	123.689	135.826	33.583
2022		398.000	119.983	132.941	129.982	129.239	33.478
2023		327.448	92.884	116.997	108.434	126.991	12.666

3- Kiralama Yapılan Araç ve İş Makineleri

S. No.	AÇIKLAMA	TUTARI (TL)
1	69 Adet İş Makinesi ve Araç Kiralanmıştır.	660.088,22

4- İdaremizce Temini Sağlanan İş Makineleri

S.NO	ARACIN CİNSİ	ADET	BİRİM FİYATI (TL)	TOPLAM TUTAR (TL)
1	Greyder	1	3.200.000,00	3.200.000,00
TOPLAM MALİYETİ				3.200.000,00



Vinç

5- Katı Atık Toplama Faaliyetleri:

İlimiz genelinde 316 köy bulunmakta olup; tüm köylerde 3146 adet çöp konteynırı bulunmaktadır. İlçelere göre dağılımı aşağıdaki tabloda belirtilen sayıda araç, ekipman ve personeller ile evsel atık ve katı atıklar alınarak ilgili atık toplama tesisine teslim edilmektedir.

Ayrıca İdaremizce 2023 yılı için Gümüşhane Yerel Yönetimler Birliğine Evsel Atıklar Projesine Katılım Payı olarak 990.000,00.-TL ödenmiştir.

Gümüşhane Merkez ve İlçelerde Çalışan Araç ve Personel Sayısı:

S.NO	İLÇE ADI	ARAÇ SAYISI	ÇALIŞAN PERSONEL SAYISI
1	Merkez	2	4
2	Kelkit	1	2
3	Kürtün	1	2
4	Şiran	1	2
5	Torul	1	2
6	Köse	1	2



Çöp Toplama Hizmetinde Çalışan Araç ve Personellerimiz

6-2023 YILINDA YAPILAN İHALELER

A-İl Özel İdaresine ait Yapılan İhaleler

S.NO	İHALENİN ADI	İHALE USULÜ	İHALENİN TA-RİHİ	ŞÖZLEŞME BEDELİ TL. (KDV HARİÇ)
1	Gümüşhane Kürtün Beytarla Tilkicek Köyü Arası Beton Yol Yapım İşi	Açık (e- ihale)	09.02.2023	10.292.460,00
2	İç ve Dış Lastik Mal Alımı İşi	Açık (e- ihale)	15.03.2023	1.998.200,00
3	Araç Kiralama Hizmet Alımı	Açık (e- ihale)	03.04.2023	1. Kısım: 455.000,00 2. Kısım: 184.660,00
4	LNG (Sıvılaştırılmış Doğal Gaz) Mal Alımı İşi	Açık (e- ihale)	20.04.2023	1.652.500,00
5	Web Online Portalı, Veri Barındırma Hizmeti ve CBS Danışmanlığı Hizmet Alımı İşi	Pazarlık 21/f (e-İhale)	03.04.2023	350.000,00
6	Demir ve Çimento Mal Alımı İşi	Açık (e- ihale)	11.04.2023	801.825,00
7	Sulama Tesisleri Projesi Yapım İşi	Açık (e- ihale)	24.04.2023	1.Kısım: 383.232,80 2.Kısım: 318.513,60 3.Kısım: 300.987,55 4.Kısım:2.188.842,55 5. Kısım:215.467,50
8	Köse Hükümet Konağı Yapım İşi	Açık (e- ihale)	02.05.2023	30.999.000,00
9	Pe ve Koruge Boru	Açık (e- ihale)	24.04.2023	1.297.568,00
10	Tam Otomatik Klor Cihazı ve Sıvı Klor Mal Alımı İşi	Açık (e- ihale)	28.04.2023	1.Kısım: 253.740,00 2.Kısım: 499.700,00
11	Gümüşhane Kürtün Beytarla Köyü Giresun Alucra Sınırı Arası Yol ve Sanat Yapıları Yapım İşi	Açık (e- ihale)	15.05.2023	5.768.070,92 (Fesih Edildi)
12	Bitüm ve Astar Mal Alımı İşi	Pazarlık 21/b (e-İhale)	31.05.2023	32.779.075,00

İl Özel İdaresine ait Yapılan İhaleler

S.NO	İHALENİN ADI	İHALE ŞEKLİ	İHALENİN TARİHİ	ŞÖZLEŞME BEDELİ TL. (KDV HARİÇ)
13	Sulama Kanalları Yapım ve Onarım İşi	Açık (e- ihale)	15.06.2023	1.Kısım: İptal 2.Kısım: 299.509,96 3.Kısım: 488.099,70 4.Kısım:296.969,00 5. Kısım: 615.523,00 6. Kısım: 666.666,65
14	Kelkit Çamur Köyü İçme Suyu Tesisi Boru Alımı İşi	Açık (e- ihale)	21.07.2023	413.856,00
15	Bandırlak Köyü Muhtarlık Binası Onarım İşi	Açık (e- ihale)	05.09.2023	489.429,29
16	Süle Köyü Cami Çevre Düzenleme Yapım İşi	Pazarlık 21/a	27.09.2023	1.395.689,00
17	Kültür Rotaları Hayat Buluyor Projesi Kapsamında Prefabrik Büfe ve Tuvalet Mal Alımı İşi	Pazarlık 21/f (e-İhale)	29.09.2023	915.000,00
18	Gümüş Otel Doğalgaz Dönüşüm ve Tadilatı İşi	Açık (e- ihale)	02.11.2023	2.200.000,00
19	Akaryakıt (350000 Litre Motorin, 3000 Litre Kurşunsuz Benzin 95 Oktan ve 2000 Litre Gazyağı)	Açık (e- ihale)	06.12.2023	1.Kısım:10.552.000,00 2. Kısım: İptal
20	2024 Yılı Ortak Sağlık Güvenlik Birimlerinden İş Güvenliği Uzmanı, İş Yeri Hekimi ve Diğer Sağlık Personeli Hizmet Alımı İşi	Açık (e- ihale)	30.11.2023	1.287.417,48
21	Araç Kiralama Hizmet Alımı İşi	Açık (e- ihale)	11.12.2023	1.Kısım: 354.000,00 2.Kısım: 227.880,00 3.Kısım: 359.880,00

Ayrıca 2023 yılı içinde İl Özel İdaresi ihtiyaçlarına istinaden mal, hizmet ve ya pım işlerinde piyasa araştırması yapılarak 451 adet Doğrudan Temin Yapılmıştır.

B- İl Milli Eğitim Müdürlüğü' ne ait yapılan ihaleler:

S.NO	İHALENİN ADI	İHALE ŞEKLİ	İHALENİN TARİHİ	ŞÖZLEŞME BEDELİ (TL)
1	Şıran Mithatpaşa İlkokulu Yapım İşi	Açık İhale (19.Madde)	05.05.2023	22.929.000,00 TL
2	6 Adet İlköğretim Okulu Ges Yapım İşi	Açık İhale (19.Madde)	14.07.2023	1.164.000,00 TL
3	Arzular İlkokulu Doğalgaz Dönüşüm İşi	Açık İhale (19.Madde)	28.08.2023	544.429,29 TL
4	Halk Eğitim Binası Doğalgaz Dönüşüm İşi	Açık İhale (19.Madde)	28.08.2023	624.429,29 TL
5	Yusuf Çifçioğlu İlkokulu Onarım İşi	Açık İhale (19.Madde)	04.07.2023	594.927,00 TL
6	Dumlupınar Ortaokulu Onarım İşi	Açık İhale (19.Madde)	04.07.2023	483.632,00 TL
7	Şehit Murat Akçay Anaoklu Onarım İşi	Açık İhale (19.Madde)	04.07.2023	274.086,00 TL
8	Hayme Ana Mes.Tek.And.Lis. Onarım İşi	Açık İhale (19.Madde)	23.06.2023	234.275,00 TL
9	Fatih Anadolu İ.H.L Onarım İşi	Açık İhale (19.Madde)	23.06.2023	171.461,00 TL
10	İbn-İ Sina Mes.Tek.And.Lis. Onarım İşi	Açık İhale (19.Madde)	23.06.2023	45.131,00 TL
11	Mes.Tek.And.Lis. Onarım İşi	Açık İhale (19.Madde)	23.06.2023	274.152,00 TL
12	İl M.E.M Kas-Kad Mal Alımı	Pazarlık (21/f)	14.12.2023	1.520.020,00 TL
13	Hayme Ana Mes.Tek.And.Lis.Jen.Kur. İşi	Açık İhale (19.Madde)	19.12.2023	967.166,40 TL
14	Gümüşhane İl Milli Eğitim Müdürlüğüne Bağlı Okul/Kurumların Yeniden Yapım ile Bakım Onarım İşleri Mühendislik ve Mimarlık Hizmet Alımı İşi	Açık İhale (19.Madde)	10.02.2023	1.683.750,00 TL

2023 yılı içinde İl Millî Eğitim Müdürlüğü adına 22/b' ye göre 20 adet, 22/d 'ye göre 106 adet ve 3/e' ye göre 10 adet doğrudan temin yapılmıştır.

C- İdaremiz bütçesinde bulunan tahsisli ödenekler kapsamında yapılan ihaleler ile doğrudan teminler:

S.NO	İHALE ADI	İHALE USULÜ	İHALE TARİHİ	ŞÖZLEŞME BEDELİ (KDV.HARİÇ)
1	Bölge Trafik Denetleme Şube Müdürlüğü Çevre Kamera Yapım İşi	Açık (e- ihale)	17.02.2023	233.000,00
2	Gümüşhane Merkez, Kelkit ve Şiran Emniyet Müdürlüğü ile Torul İlçe Emniyet Amirliği KGYS Bakım Onarım Hizmet Alımı İşi	Açık (e- ihale)	06.04.2023	199.680,00
3	Gümüşhane İl Halk Kütüphanesi Revize Proje Hizmet Alımı İşi	Pazarlık 21/f (e-İhale)	08.05.2023	248.229,29
4	Gümüşhane Aile ve Sosyal Hizmetler İl Müdürlüğü Hizmet Binası Asansör ve Elektrik Tesisatı Bakım, Onarım İşi	Açık (e- ihale)	19.06.2023	263.000,00

2023 yılı içinde İl Emniyet Müdürlüğü adına 1 adet, İl Afet ve Acil Durum Müdürlüğü 6 adet ve İl Jandarma Komutanlığı adına 1 adet Doğrudan Temin yapılmıştır.

Ayrıca İlimiz ve İlçelerinde, idaremiz ve diğer kurumlara ait 60 adet mekanik ve 50 adet elektrik işlerinin yaklaşık maliyet tespiti, ihale iş ve işlemleri kontrollük, geçici kabul ve kesin kabul işlemleri birimimiz teknik personelleri tarafından yapılmıştır.

7- 2023 YILINDA YAPILAN HARCAMALAR

AÇIKLAMA	TUTAR (TL)
Akaryakıt ve Yağ Alımları	13.184.810,56
İş Makinesi Onarım Giderleri	12.941.021,78
Sıvılaştırılmış Gaz Alımı (LNG)	2.444.678,66
Taşıtlı Kiralama Giderleri	474.447,26
Diğer Harcamalar	5.711.403,97
TOPLAM TUTAR	34.756.362,23

PLAN PROJE



PLAN PROJE MÜDÜRLÜĞÜ 2023 YILI FAALİYET RAPORU

KURUMSAL SINIF.	FOKSİYONEL SINIF.	FİN. TİPİ	EKONOMİK SINIF.	AÇIKLAMA	Geçen Yıl-dan Devreden Ödenek	Bütçe İle Verilen Ödenek	Olağan Ek ve Üstü Verilen Ödenek	Aktarma İle Eklenen (-)	Aktarma İle Düşülen (+)	Net Bütçe Ödeneği Toplamı	Bütçe Gideri Toplamı	İptal Edilen Ödenek	Sonraki Yıla Devreden Ödenek
44.29.35.00.00	01.1.2.00.00	05	03.3	Yolluklar	0.00	5.000.00	0.00	0.00	0.00	5.000	0,00	5.000,00	0.00
44.29.35.00.00	01.1.2.00.000	05	03.4	Görev Giderleri	0.00	5.000.00	0.00	0.00	0.00	5.000.00	0.00	5.000.00	0.00
44.29.35.00.00	01.1.2.00.000	05	03.5	Hizmet Alımları	0.00	230.000.00	0.00	0,00	150.000,00	80.000,00	75.682,58	4.317,42	0.00
44.29.35.00.00	01.1.2.00.000	05	03.7	Menkul Mal,Gayrimaddi Hak Alım,Bakım ve Onarım Giderleri	0.00	8.000.00	0.00	0.00	0.00	8.000.00	0.00	8.000.00	0.00
44.29.35.00.00	01.1.2.83.000	08	02.4	Tarihi Kültür Rotaları Hayat Buluyor (DOKA)	0.00	0.00	0,00	0.001.740,02	0.00	1.740,02	1.740,02	0.00	0.00
44.29.35.00.00	01.1.2.83.000	08	06.7	Tarihi Kültür Rotaları Hayat Buluyor (DOKA)	0.00	0.00	0.00	250.000,00	1.740,02	248.259,98	7.733,43	0.00	240.526,55
44.29.35.00.00	01.3..1.01.000	08	06.7	Kelkit Şen Köyü Millet Könağı Yapım İşi	8.473,29	0.00	0.00	0.00	0.00	8.473,29	8.473,29	0.00	0.00
44.29.35.00.00	01.3.9.22.000	05	03.7	AO Tarayıcı Alımı	0.00	150.000.00	0.00	150.000,00	0.00	0.00	0,00	0,00	0.00
44.29.35.00.00	01.3.9.23.000	05	03.7	Program Alımı	0.00	50.000.00	0,00	0.00	0.00	50.000,00	0,00	50.000,00	0.00
44.29.35.00.00	01.3.9.25.000	05	03.5	Su Tahlil ve Analiz Giderleri	0.00	150.000,00	0,00	17.677,40	0.00	167.677,40	167.677,40	0.00	0.00
44.29.35.00.00	01.3.9.30.000	08	03.5	Sayısal Harita Yapım Projesi	804.431,00	0.00	102.684,58	0.00	0,00	907.115,58	18.000,00	0.00	889.115,58
44.29.35.00.00	04.5.1.05.000	08	03.8	Torul Kirazlık Zipline İstinat Duvarı ve Çevre Düzenlemesi	0.00	0.00	17.186,70	0.00	0.000	17.186,70	17.186,70	0.00	0.00
44.29.35.00.00	04.5.1.34.000	08	03.8	Yeşil Yol Ağı Projesi	0.00	0.00	34.147.931,41	0.00	0.00	34.147.931,41	0.00	0.00	34.147.931,41
44.29.35.00.00	08.1.0.11.000	08	06.7	Tanap Zıgana Turizm Merkezi Rekreasyon ve Çevre Düzenlemesi İşi	552,19	0.00	0.00	0.00	0.00	552,19	0.00	0.00	552,19
44.29.35.00.00	08.2.0.55.000	08	03.8	Süleymaniye Mahallesi Turizm Merkezi Altyapı Uygulamaları Projesi	99.866,50	0,00	0,00	0,00	0,00	99.866,50	0,00	0,00	99.866,50
TOPLAM					913.322,98	598.000,00	34.267.802,69	269.417,42	301.740,02	35.746.803,07	296.493,42	72.317,42	35.377.992,23

PLAN PROJE MÜDÜRLÜĞÜ 2023 YILI FAALİYET RAPORU

1- PROJELER

S. No.	İlçesi	Köy /Mahalle	Proje Adı
1	Merkez	Geçit Köyü	İsale Hattı Yapımı
2	Merkez	Sungurbeyli Köyü	İsale hattı yapımı ve depo onarımı
3	Merkez	İkisu Köyü	Depo yapımı ve depo onarımı
4	Merkez	Yağlıdere Köyü	Depo yapımı
5	Merkez	Dörtkonak Köyü	İsale hattı yapımı ve depo yapımı
6	Merkez	Beyçam Köyü	İsale Hattı Yapımı
7	Merkez	Akocak Köyü	Depo onarımı
8	Merkez	Söğütağlı Köyü	Depo Yapımı
9	Merkez	Boyluca Köyü	Depo Yapımı
10	Merkez	Kocayokuş Köyü	Depo yapımı
11	Merkez	İkiz Köyü	İsale hattı yapımı
12	Merkez	Süle Köyü	Sondaj için GES yapımı
13	Merkez	Aksu Köyü	İsale hattı yapımı
14	Merkez	Olukdere	İsale hattı yapımı ve depo onarımı
15	Merkez	Hasköy Köyü	Depo yapımı
16	Merkez	Boğalı Köyü	Depo onarımı
17	Merkez	Kırıklı Köyü	Depo onarımı
18	Merkez	Akgedik Köyü	Terfi Hattı yapımı
19	Merkez	Nazlıçayır Köyü	Depo onarımı
20	Merkez	Esenyurt Köyü	Sondaj Yapımı
21	Merkez	Yeni yol Köyü	Terfi Hattı yapımı
22	Kelkit	Dölek Köyü	Depo yapımı
23	Kelkit	Doğanca Köyü	Sondaj yapımı
24	Kelkit	Kazanpınar Köyü	Sondaj için GES yapımı
25	Kelkit	Kaş Köyü	Sondaj için GES yapımı
26	Kelkit	Eskikadı Köyü	Sondaj için GES yapımı
27	Kelkit	Karşıyaka Köyü	Sondaj için GES yapımı

PROJELER

S. No.	İlçesi	Köy /Mahalle	Proje Adı
28	Kelkit	Ağlık Köyü	İsale hattı yapımı
29	Kelkit	Salördek Köyü	Sondaj için GES yapımı
30	Kelkit	Gerdekhisar Köyü	Sondaj için GES yapımı
31	Kelkit	Özen Köyü	Sondaj yapımı
32	Kelkit	Dayısı Köyü	Sondaj için GES yapımı
33	Kelkit	Yukarı Özlüce Köyü	Depo yapımı
34	Kelkit	Aşut Köyü	Sondaj için GES yapımı
35	Kelkit	Gürleyik Köyü	İsale Hattı Yapımı
36	Kelkit	Öğütlü Köyü	Sondaj için GES yapımı
37	Kelkit	Sadak Köyü	Depo yapımı
38	Kelkit	Elmelik Köyü	Sondaj yapımı
39	Kelkit	Aşağı Özlüce Köyü	Sondaj yapımı
40	Kelkit	Doğankavak Köyü	Sondaj için GES yapımı
41	Köse	Salyazı Köyü	Depo yapımı
42	Köse	Yuvacık Köyü	Depo yapımı
43	Köse	Salyazı Köyü	Sondaj Yaklaşık Maliyet
44	Köse	Oylumdere Köyü	Sondaj yapımı
45	Köse	Altıntaş Köyü	Terfi Hattı Yapım İşi
46	Kürtün	Beşir Köyü	İsale ve Şebeke Hattı Yapımı
47	Kürtün	Damlı Köyü	İsale ve Şebeke Hattı Yapımı
48	Kürtün	Elceğiz Köyü	İsale ve Şebeke Hattı Yapımı
49	Kürtün	Kızılcadam Köyü	Depo yapımı
50	Kürtün	Gündoğdu Köyü	Depo yapımı
51	Kürtün	Sarıbaba Köyü	Depo yapımı
52	Kürtün	Söğüteli köyü	Depo ve isale hattı yapımı
53	Kürtün	Kızılot Köyü	Depo yapımı
54	Kürtün	Araköy Köyü	İsale hattı yapımı ve depo onarımı
55	Kürtün	Taşlıca Köyü	İsale hattı yapımı ve depo onarımı
56	Kürtün	Çayırçukur Köyü	İsale Hattı Yapımı

PROJELER

S. No.	İlçesi	Köy /Mahalle	Proje Adı
57	Şiran	Ara Köyü	İsale hattı yapımı
58	Şiran	Ardıçlı Köyü	Sondaj yapımı
59	Şiran	Akçalı-Tepedam-Yukarı Duruçay-Éricek-Çakır-kaya Köyleri	Drenaj ve sanat yapıları yapımı
60	Şiran	Babacan Köyü	Sondaj için GES yapımı
61	Şiran	Belen Köyü	Sondaj yapımı
62	Şiran	Çambaşı Köyü	Drenaj yapımı
63	Şiran	Çevrepınar Köyü	İsale Hattı Onarımı
64	Şiran	Dilekyolu Köyü	İçme suyu tesisi onarımı
65	Şiran	Kadıçayırı Köyü	Terfi Hattı yapımı
66	Şiran	Sadık Köyü	Depo yapımı
67	Şiran	Sarıca Köyü	Depo yapımı
68	Şiran	Söğütalan Köyü	Sondaj yapımı
69	Şiran	Telme Köyü	İçme suyu Tesisi onarımı
70	Torul	Altınpınar köyü	Depo Yapımı
71	Torul	Arılı Köyü	İsale Hattı Yapımı
72	Torul	Büyük Çit Köyü	İsale Hattı Yapımı
73	Torul	Dağdıbi köyü	İsale Hattı Yapımı
74	Torul	Demirkapı Köyü	Sondaj yapımı
75	Torul	Aksüt Köyü	Sondaj yapımı
76	Torul	Gülaçar Köyü	Şebeke hattı yapımı
77	Torul	Gümüştüğ Köyü	Depo yapımı
78	Torul	Güzeloluk Köyü	Depo yapımı
79	Torul	Kirazlık Köyü	Depo Yapımı ve Terfi hattı yapımı
80	Torul	Kopuz Köyü	Şebeke hattı yapımı
81	Torul	Yıldız Köyü	İsale Hattı Yapımı
82	Torul	Zigana Köyü	Depo ve isale hattı yapımı
83	Köse	Gökçeköy	103 Ada 1 parsel Hali Hazır Kontrolü

PROJELER

S. No.	İlçesi	Köy /Mahalle	Proje Adı
84	Köse	Yaylım	1045 Ada 8 Parsel Hali hazır Kontrolü
85	Kelkit	Sökmen	Hali Hazır Kontrolü
86	Torul	Kocadal	117 ada 2 parsel zemin etüt raporu onaylanması
87	Kürtün	Yaylalı	111 ada 62 parsel zemin etüt raporu onaylanması
88	Kürtün	Sapmaz	195 ada 3 parsel zemin etüt raporu onaylanması
89	Kürtün	Gürgenli	101 ada 88 parsel zemin etüt raporu onaylanması
90	Kürtün	Beytarla	112 ada 2 parsel zemin etüt raporu onaylanması
91	Kürtün	Üçtaş	330 ada 1 parsel zemin etüt raporu onaylanması
92	Kürtün	Üçtaş	330 ada 2 parsel zemin etüt raporu onaylanması
93	Merkez	Sargınkaya	118 ada 1 parsel zemin etüt raporu onaylanması
94	Merkez	Yeşildere	145 ada 2 parsel zemin etüt raporu onaylanması
95	Merkez	Boyluca	111 ada 2 parsel zemin etüt raporu onaylanması
96	Torul	Demirkapı	150 ada 3 parsel zemin etüt raporu onaylanması
97	Torul	Kalecik	104 ada 21 parsel zemin etüt raporu onaylanması
98	Kelkit	Babakonağı	109 ada 1 parsel zemin etüt raporu onaylanması
99	Merkez		İl Halk Kütüphanesi Revize Proje Hizmet Alım İşi
100	Merkez		Kültür rotaları Hayat Buluyor Projesi
101	Köse		İlçe özel idare hizmet binası ve lojmanları Deprem Dayanımı Zemin ve Temel Etüdü Yapım İşi
102	Merkez		Eski Hastane Deprem Dayanımı Zemin ve Temel Etüdü Yapım İşi
103	Şiran		Dokap 2022 Yılı Yatırım Programında Yer Alan ‘‘Sulama Alt-yapısının Oluşturulması Projesi’’ Kapsamında Şiran Yedibölük, Başköy, Alacahan, Ericcek, Araköyü, Kavaklıdere, Susuz ve Çambaşı Köylerine İsale Hattı, Depo ve Depo Onarımı Yapım İşi
104	Kürtün	Kırgeriş Köyü	Orta Mah. Küme Evleri Arkası Kaya İslahı Yapım İşine Ait Yaklaşık Maliyet
105	Kürtün	Akçal Köyü	Çelik Grid yapım işi yaklaşık maliyet
106	Merkez	Beşoba Köyü	Kaya ıslahı yapım işi yaklaşık maliyet
107			Envanter çalışmaları
108			KÖYDES takip koordinasyon



Şiran Alacahan Köyü 50 Ton Depo ve Şebeke Bağlantıları Yapım İşi



Şiran Belen Köyü İçme ve Kullanma Suyu Sondaj Yapım İşi



Şiran Söğütalan Köyü İçme ve Kullanma Suyu Sondaj Yapım İşi



Kelkit Ağlık Köyü İçme Suyu Yapım İşi



Kelkit Gürleyik Köyü İçme Suyu Yapım İşi



Köse Altıntaş Köyü İçme Suyu Terfi Hattı Yapım İşi



Köse Altıntaş Köyü İçme Suyu Terfi Hattı Yapım İşi



Gümüşhane Köse Salyazı Köyü 50 Ton Depo ve Şebeke Bağlantıları Yapım İşi



Köse Yuvacık Köyü 50 Ton Depo ve Şebeke Bağlantıları Yapım İşi



Köse Oylumdere Köyü İçme ve Kullanma Suyu Sondaj Yapım İşi



Ardıçlı Köyü İçme Suyu Sondaj Yapım İşi



Şiran Sadık Köyü 10 Ton Biriktirme Deposu, Kaptaj ve Drenaj Yenileme İşi



Kelkit Dölek Köyü İçme Suyu Yapım İşi



Kelkit Sadak Köyü İçme Suyu Depo Yapım İşi



Kelkit Yukarı Özlüce Köyü İçme Suyu Depo Yapım İşi



Şıran Susuz Köyü 30 Ton Depo, Terfi Hattı ve Şebeke Bağlantıları Yapım İşi

HUKUK İŞLERİ



İL ÖZEL İDARESİ DAVA DOSYALARI

2010 YILINDAN ÖNCE AÇILAN DAVALAR

S. No	Esas No	Mahkemesi	Davacı	Davalı	Dava Konusu	Sonuç
1	2009/1	Gümüşhane Asliye Huk. Mah.	Belediye Başkanlığı-Şiran	İl Özel İdaresi	Alacak Su Bedeli	Aleyhte Temyiz

2010 YILINDA AÇILAN DAVALAR

S. No	Esas No	Mahkemesi	Davacı	Davalı	Dava Konusu	Sonuç
1	2010/86	İstanbul 1. Asliye Hukuk Mah.	İnal Ataç Varisleri	İl Özel İdaresi	Fehmi Ataç Konağı	Lehte Sonuç -Temyiz
2	2010/563	Gümüşhane Asliye Huk. Mah.	İl Özel İdaresi	Bayındırlık Teknik. El.	Yusuf Çiftçioğlu İlk.	Aleyhte- Temyiz
3	2010/147	Gümüşhane Asliye Huk. Mah.	İl Özel İdaresi	Selçuk İnş. Tic.	Yusuf Çiftçioğlu İlk.	Temyizde

2011 YILINDA AÇILAN DAVALAR

S. No	Esas No	Mahkemesi	Davacı	Davalı	Dava Konusu	Sonuç
1	2011/180	Gümüşhane Asliye Huk. Mah.	Nebahat Giriftin	İl Özel İdaresi	Mad. – Manevi Tazminat	Devam Ediyor

2012 YILINDA AÇILAN DAVALAR

S. No	Esas No	Mahkemesi	Davacı	Davalı	Dava Konusu	Sonuç
1	2012/177	Kelkit Sulh Ceza Mahkemesi	Sami Erdoğan	İl Özel İdaresi	İmar Para Cezasına İt.	Devam Ediyor
2	2012/332	Trabzon İdare Mahkemesi	Daştan Meral	İl Özel İdaresi	Taş Ocağı Ruhsat İptal	Devam Ediyor

2013 YILINDA AÇILAN DAVALAR

S. No	Esas No	Mahkemesi	Davacı	Davalı	Dava Konusu	Sonuç
1	2013/533	Trabzon İdare Mahkemesi	Tamer Özdemir Ve Arkadaşları	İl Özel İdaresi	Arazlar Ruhsat İptali	Temyiz

2014 YILINDA AÇILAN DAVALAR

S. No	Esas No	Mahkemesi	Davacı	Davalı	Dava Konusu	Sonuç
1	2014/139	Kelkit Asliye Hukuk Mahkemesi	İl Özel İdaresi	NTF İnş. Tic.	Kılıççı Grup Yolu	Lehte Sonuç-Temyiz
2	2014/140	Kelkit Asliye Hukuk Mahkemesi	İl Özel İdaresi	Karınca İnş. Tic.	Akdağ-Bindal Grup Y.	Lehte Sonuç-Temyiz

2015 YILINDA AÇILAN DAVALAR

S. No	Esas No	Mahkemesi	Davacı	Davalı	Dava Konusu	Sonuç
1	2015/167	Gümüşhane Asliye Hukuk Mah.	Mehmet Aslan	İl Özel İdaresi	Yıllık İzin Ücreti Ala.	Aleyhte Sonuç-Temyiz
2	2015/1625	Trabzon İdare Mahkemesi	Halil İbrahim Daloğlu	İl Özel İdaresi	Kamulaştırma İptali	Devam Ediyor
3	2015/1671	Trabzon İdare Mahkemesi	Temel Savcı-Talip Macit	İl Özel İdaresi	İmar Planı İptali	Devam Ediyor

2016 YILINDA AÇILAN DAVALAR

S. No	Esas No	Mahkemesi	Davacı	Davalı	Dava Konusu	Sonuç
1	2016/116	Gümüşhane Asliye Hukuk Mah.	Haydar Akdemir Varisleri	İl Milli Eğitim Müd.	Tazminat	Temyizde
2	2016/83	Şiran Asliye Hukuk Mahkemesi	SGK	İl Özel İdaresi	Tazminat	Devam Ediyor

2017 YILINDA AÇILAN DAVALAR

S. No	Esas No	Mahkemesi	Davacı	Davalı	Dava Konusu	Sonuç
1	2017/1943	Erzincan İdare Mahkemesi	Yıldız Bakır Madencilik	İl Özel İdaresi	İdari İşlemin İptali	Devam Ediyor
2	2017/1162	Erzincan İdare Mahkemesi	Ahmet Usta	İl Özel İdaresi	İdari İşlemin İptali	Temyizde
3	2017/386	Erzincan İdare Mahkemesi	Temel Savcı	İl Özel İdaresi	İdari İşlemin İptali	Temyizde

2018 YILINDA AÇILAN DAVALAR

S. No	Esas No	Mahkemesi	Davacı	Davalı	Dava Konusu	Sonuç
1	2018/262	Gümüşhane Asliye Hukuk Mah.	Selçuk Koç	İl Özel İdaresi	Maddi Tazminat	Temyizde
2	2018/27	Trabzon 1. İş Mahkemesi	Aysel Tokgöz, Erdal Tokgöz	İl Özel İdaresi ve Ahmet Taştan	Maddi Tazminat	Devam Ediyor
3	2018/363	Erzincan İdare Mahkemesi	Yeşim Usta	İl Özel İdaresi	İdari İşlemin İptali	Temyizde
4	2018/368	Erzincan İdare Mahkemesi	Metin Bayır	İl Özel İdaresi	İdari İşlemin İptali	Temyizde
5	2018/2661	Ankara 19. İdare Mahkemesi	Cengiz Kesler	İl Özel İdaresi	Ohal Kararına İtiraz	Devam Ediyor
6	2018/1328	Erzincan İdare Mahkemesi	On bir Kardeşler	İl Özel İdaresi	İdari İşlemin İptali	Temyizde
7	2018/295	Gümüşhane Asliye Hukuk Mah.	İl Özel İdaresi	Osman Eler ve Diğ.	Kamulaştırma	Devam Ediyor
8	2018/166	Erzincan İdare Mahkemesi	Ahmet Savcı	İl Özel İdaresi	İdari İşlemin İptali	Temyizde

2019 YILINDA AÇILAN DAVALAR

S. No	Esas No	Mahkemesi	Davacı	Davalı	Dava Konusu	Sonuç
1	2019/48	Gümüşhane Asliye Hukuk Mah.	Nizam Aydın ve Diğerleri	İl Özel İdaresi	Tazminat	Devam Ediyor
2	2019/793	Erzincan İdare Mahkemesi	Öztürkler İnşaat	İl Özel İdaresi	İdari İşlemin İptali	Devam Ediyor
3	2019/1320	Erzincan İdare Mahkemesi	Özkürtün Belediye Başkanlığı	İl Özel İdaresi	İdari İşlemin İptali	Devam Ediyor
4	2019/549	Gümüşhane Asliye Ceza Mah.	İl Özel İdaresi	İdris Ulus	İş Makinasının Hasarı	Devam Ediyor

2021 YILINDA AÇILAN DAVALAR

S. No	Mahkemesi	Davacı	Davalı	Dava Konusu	Sonuç
1	Gümüşhane Asliye Hukuk Mah.	Özel İdare İşçileri	İl Özel İdaresi	İşçi Alacakları	Temyizde – Yerel Mahkemeye geri gönderildi. Devam Ediyor.

2022 YILINDA AÇILAN DAVALAR

S. No.	Esas No.	Mahkemesi	Davacı	Davalı	Dava Konusu	Sonuç
1	2022/365	Gümüşhane Asliye Hukuk Mah.	İl Özel İdaresi	Gürsel ŞEYHOĞLU	Tazminat Rücu	Devam Ediyor
2	2022/367	Gümüşhane Asliye Hukuk Mah.	İl Özel İdaresi	Kâmil SOYDAŞ	Tazminat Rücu	Devam Ediyor
3	2022/368	Gümüşhane Asliye Hukuk Mah.	İl Özel İdaresi	Bedir ALKAN	Tazminat Rücu	Devam Ediyor
4	2022/981	Gümüşhane Asliye Hukuk Mah.	Hayal Çakmakcıoğlu ve Ark.	İl Özel İdaresi	Müdahalenin Meni ve Ecri misil	Devam Ediyor
5	2022/321	Ankara 17. Asliye Hukuk Mah.	Cafer ÖZKAYA ve Ark.	İl Özel İdaresi	Tazminat Rücu	Devam Ediyor
6	2022/105	Şiran Asliye Hukuk Mahkemesi	İl Özel İdaresi	ŞA-RA İnş.	Tazminat Rücu	Devam Ediyor
7	2022/1879	Erzincan İdare Mahkemesi	Temel SAVCI ve Talip MACİT	İl Özel İdaresi	İşlemin İptali	Devam Ediyor
8	2022/1897	Erzincan İdare Mahkemesi	Zöhre DALTABAN	İl Özel İdaresi	İşlemin İptali	Devam Ediyor

2023 YILINDA AÇILAN DAVALAR

S. No.	Esas No.	Mahkemesi	Davacı	Davalı	Dava Konusu	Sonuç
1	2023/58	Küçükçekmece 8.Asliye Hukuk	İl Özel İdaresi	Bedir ALKAN	Talimat Dosyası	Devam Ediyor
2	2023/64	Ankara 3.Asliye Hukuk	İl Özel İdaresi	Kâmil SOYDAŞ	Talimat Dosyası	Devam Ediyor
3	2023/429	Erzincan İdare Mahkemesi	Bekir DOĞAN-Çiçek TUNÇ-Emine DOĞAN-Hatice MERAL-Hüseyin DOĞAN-Mustafa DOĞAN-Nerman DOĞAN-Selman DOĞAN-Sıtkı DOĞAN-Şadımın OKUTAN-Yasin ŞAHİN	İl Özel İdaresi	İmar Planı-İmar Durumu	Devam Ediyor
4	2023/750	Gümüşhane Asliye Hukuk Mahkemesi	Özkandazoğlu	İl Özel İdaresi	Tazminat	Devam Ediyor
5	2023/6	Gümüşhane Sulh Hukuk Mahkemesi	Berrak Su Elektrik	İl Özel İdaresi	Tespit	Devam Ediyor.

YAZI İŞLERİ



YAZI İŞLERİ MÜDÜRLÜĞÜ 2023 YILI FALİYET RAPORU

KURUMSAL SINIFLANDIRMA	FONKSİYONEL SINIF	FİN. TİPİ	EKONOMİK SINIF	AÇIKLAMA	Geçen Yı- dan Devre- den Ödenek	Bütçe ile Ve- rilen Ödenek	Ek ve Üstü Olağan Ödenek	Aktarma ile Ekle- nen (-)	Aktarma ile Düşü- len (+)	Bütçe Öde- neği Top- lamı	Bütçe Gi- deri Top- lamı	İptal Edilen Ödenek	Sonraki Yıla Devreden Ödenek
44.29.38.00.00	01.1.2.00.00	0.5	03.3	Yolluklar	0,00	7.002,00	0,00	0,00	0,00	7.002,00	0,00	7.002,00	0,00
44.29.38.00.00	01.1.2.00.00	0.5	03.5	Hizmet Alımları	0,00	58.000,00	0,00	0,00	0,00	58.000,00	40.500,00	17.500,00	0,00
TOPLAM					0,00	65.002,00	0,00	0,00	0,00	65.002,00	40.500,00	24.502,00	0,00

YAZI İŐLERİ MÜDÜRLÜĐÜ 2023 YILI FAALİYETLERİ

İl Özel İdaresi Yazı İşleri Müdürlüğü tarafından,

Evrak bürosu iş ve işlemleri,

Kurum arşivi iş ve işlemleri,

Resmi yazışma kurallarının, kanun, yönetmelik ve yönergeler doğrultusunda yürütülmesi için birimler arası koordinasyon sağlanması, teftiş ve denetimlerin takibi görevlerini yürütülmekte olup, bu hizmetler 1 Müdür, 1 memur ve 4 büro görevlisi personel ile yapılmaktadır.

Evrak Bürosu İş ve İşlemleri

2023 Yılı İçerisinde İl Özel İdaresi,

Gelen Evrak Sayısı: 16689

Giden Evrak Sayısı :10533

Alınan Onay Sayısı :1107

Gönderilen Tebligat Sayısı: 1

Gelen Tebligat Sayısı: 52

Toplam Evrak Akışı :28329

Postalama İşlemleri

Adi Posta 462 adet

İadeli Taahhütlü Posta 705 adet

Taahhütlü:

Tebligat Kanunu'na Göre Yapılan Posta :1 adet

PTT Kargo ile gönderilen posta :2 adet olmak üzere, toplam 1170 adet evrak postalama işlemi yapılmıştır.

Resmi Yazışma Kurallarının Uygulanması İşlemleri

Kurumumuzun tüm resmi yazışmalarının, ilgili kanun, yönetmelik ve yönergeler doğrultusunda yürütülmesi için Birimler arası koordinasyon sağlanmaktadır.

2023 YILI BİRİMLERE GÖRE GELEN- GİDEN EVRAK DAĞILIMI

BİRİMLER	GELEN EVRAK SAYISI	GİDEN EVRAK SAYISI	ALINAN ONAY SAYISI	TOPLAM EVRAK SAYISI
İnsan Kaynakları ve Eğitim Müdürlüğü	1374	404	122	1873
Yazı İşleri Müdürlüğü	397	27	2	426
Encümen Müdürlüğü	298	96	7	401
Mali Hizmetler Müdürlüğü	999	339	100	1438
Ruhsat ve Denetim Müdürlüğü	1625	1025	28	2678
Plan Proje ve Etüt Müdürlüğü	1636	1037	48	2721
İmar ve Kentsel İyileştirme Müdürlüğü	6302	4382	173	10857
Destek Hizmetleri Müdürlüğü	1640	920	304	2864
Yol ve Ulaşım Hizmetleri Müdürlüğü	1842	994	77	2913
Tarım Hizmetleri Müdürlüğü	1664	1015	203	2882
Petimtaş	814	17	0	831
Bilgi İşlem Müdürlüğü	530	200	3	733
Hukuk İşleri	200	39	16	225
Kültür ve Sosyal İşler Müdürlüğü	373	77	24	474

2023 Yılında Gelen Evrak Sayısı :16689

2023 Yılında Giden Evrak Sayısı :10533

2023 Yılında Alınan Onay Sayısı :1107

BİLGİ İŞLEM



BİLGİ İŞLEM MÜDÜRLÜĞÜ 2023 YILI FAALİYET RAPORU

KURUMSAL SINIFLANDIRMA	FONKSİYONEL SINIF	FİN. TİPİ	EKONOMİK SINIF	AÇIKLAMA	Geçen Yı- dan Devre- den Ödenek	Bütçe İle Verilen Öde- nek	Olağan ek ve üstü verilen Ödenek	Aktarma ile Ekle- nen (-)	Aktarma ile Düşü- len (+)	Bütçe Öde- neği Top- lamı	Bütçe Gi- deri Top- lamı	İptal Edi- len Öde- nek	Sonraki Yıla Devre- den Ödenek
44.29.39.00.00	01.1.2.00.000	05	03.03	Yolluklar	0,00	12.000,00	0,00	0,00	0,00	12.000,00	0,00	0,00	12.000,00
44.29.39.00.00	01.1.2.00.000	05	03.05	Hizmet Alımları	0,00	10.000,00	0,00	0,00	0,00	10.000,00	0,00	0,00	10.000,00
44.29.39.00.00	01.1.2.00.000	05	03.07	Menkul Mal,Gayrimaddi Hak Alım, Bakım Ve Onarım Gi- derleri	0,00	190.000,00	0,00	0,00	0,00	190.000,00	0,00	0,00	190.000,00
44.29.39.00.00	01.1.2.19.000	05	03.07	Token Cihazı Alımı Projesi	0,00	45.000,00	0,00	0,00	0,00	45.000,00	0,00	0,00	45.000,00
TOPLAM					0,00	257.000,00	0,00	0,00	0,00	257.000,00	0,00	0,00	257.000,00

CİMER Başvuru Sayısı :185
Açık Kapı :3
Muhtar Bilgi Sistemi :

SIRA NO.	BİRİMLER	CİMER	AÇIK KAPI	MUHTAR BİLGİ SİSTEMİ
1	Yol ve Ulaşım Hizmetleri Müdürlüğü	64	-	-
2	İmar ve Kentsel İyileştirme Müdürlüğü	32	1	-
3	Plan ve Proje Müdürlüğü	14	-	-
4	Ruhsat ve Denetim Müdürlüğü	35	1	-
5	Bilgi İşlem Müdürlüğü	-	-	-
6	Destek Hizmetleri Müdürlüğü	8	1	-
7	İnsan Kaynakları ve Eğitim Müdürlüğü	1	-	-
8	Mali Hizmetler Müdürlüğü	-	-	-
9	Yazı İşleri Müdürlüğü	-	-	-
10	Hukuk Müşavirliği	-	-	-
11	Encümen Müdürlüğü	-	-	-
12	Kültür ve Sosyal İşler Müdürlüğü	1	-	-
13	Tarım Hizmetleri Müdürlüğü	25	1	-
14	Gümüşhane İl Özel İdaresi Personel Eğitim Enerji Tic. İnş. Madencilik Turizm A. Ş.	1	-	-
15	Gümüşhane Turizm Ticaret Anonim Şirketi	3	-	-
TOPLAM		185	3	-

ENCÜMEN



ENCÜMEN MÜDÜRLÜĞÜ 2023 YILI FAALİYET RAPORU

KURUMSAL SINIFLANDIRMA	FONKSİYONEL SINIF	FİN. TİPİ	EKONOMİK SINIF	AÇIKLAMA	Geçen Yıllan Devreden Ödenek	Bütçe ile Verilen Ödenek	Ek ve Üstü Olağan Ödenek	Aktarma ile Eklenen (-)	Aktarma ile Düşülen (+)	Bütçe Ödeneği Toplamı	Bütçe Gideri Toplamı	İptal Edilen Ödenek	Sonraki Yıla Devreden Ödenek
44.29.37.00.00	01.1.1.00.000	05	01.1	Memurlar	0,00	300.000,00	0,00	935.544,77	0,00	1.235.544,77	299.524,54	936.020,23	0,00
44.29.37.00.00	01.1.1.00.000	05	01.5	Diğer Personel	0,00	2.250.000,00	0,00	950.000,00	0,00	3.200.000,00	3.085.544,77	114.455,23	0,00
44.29.37.00.00	01.1.1.00.000	05	03.2	Tüketime Yönelik Mal ve Malzeme Alımları	0,00	35.000,00	0,00	0,00	0,00	19.000,00	8.600,00	16.000,00	0,00
44.29.37.00.00	01.1.1.00.00	05	03.3	Yolluklar	0,00	40.000,00	0,00	0,00	0,00	40.000,00	28.960,11	11.039,89	0,00
TOPLAM					0,00	2.625.000,00	0,00	1.885.544,77	0,00	4.510.544,77	3.433.029,42	1.077.515,35	0,00

İl Genel Meclisince 108

İl Encümenince 60 adet karar alınmıştır.

ÖZEL KALEM 2023 FAALİYET RAPORU

KURUMSAL SINIFLANDIRMA	FONKSİYONEL SINIF	FİN. TİPİ	EKONOMİK SINIF	AÇIKLAMA	Geçen Yıllan Devreden Ödenek	Bütçe ile Verilen Ödenek	Ek ve Üstü Olağan Ödenek	Aktarma ile Eklenen (-)	Aktarma ile Düşülen (+)	Bütçe Ödeneği Toplamı	Bütçe Gideri Toplamı	İptal Edilen Ödenek	Sonraki Yıla Devreden Ödenek
44.29.00.02.00	01.1.1.00.000	05	03.3	Yolluklar	0,00	20.000,00	0,00	0,00	0,00	20.000,00	0,00	20.000,00	0,00
44.29.00.02.00	01.1.1.00.0000	05	03.6	Temsil ve Tanıtım Giderleri	0,00	750.000,00	122.390,78	2.448.928,71	0,00	3.321.319,49	3.321.319,49	0,00	0,00
TOPLAM					0,00	770.000,00	122.390,78	2.448.928,71	0,00	3.341.319,49	3.321.319,49	20.000,00	0,00

KÜLTÜR SOSYAL İŞLER



Özel Haraket Polisi Şehit Abdulvahid Tanış'ın Mezarı

KÜLTÜR VE SOSYAL İŞLER MÜDÜRLÜĞÜ

SIRA NO	İŞİN NİTELİĞİ	ÖDENEK DURUMU	YAPILAN HARCAMA (TL)
1	Kürtün Taşlıca Köyü Yaylasında Şehit Oltan Koca'nın Mezar ve Çevresinin Panel Telle Çit Yapımı		118.800,00
2	Merkez Bahçecik Köyü Şehit Ercan Soydaş, Kürtün Kızılot Köyü Şehit Erdal Koca, Şiran/Yeşilbük Akayla Mahallesi Şehit Polis Halil Çayır'ın Şehit Mezarlıklarının Bakım ve Onarımı ile Kürtün Kabaktepe Şehitlik Anıtının Yazılarının Bakımı (İdaremiz Personelince)		
TOPLAM			118.800,00



Şehit Oltan Koca'nın Mezar ve Çevresinin Panel Tellerle Çit Yapımı Taşlıca Köyü Yaylası/KÜRTÜN



Şehit Oltan Koca'nın Mezar ve Çevresinin Panel Tellerle Çit Yapımı Taşlıca Köyü Yaylası/KÜRTÜN



Şehit Ercan Soydaş'ın Mezarının Bakım ve Onarımı/Merkez Bahçecik Köyü



Şehit Halil Çayır'ın Mezarının Bakım ve Onarımı Şiran Yeşilbük Akyayla Mahallesi



Kürtün Kabaktepe Şehitliği

YÖNETİM VE İÇ KONTROL SİSTEMİ



İÇ KONTROL GÜVENCE BEYANI

- **Güvence Beyanı Verecek Olanlar**
 - Üst yöneticiler
 - Bütçeyle ödenek tahsis edilen harcama yetkilileri
 - Mali hizmetler birimi yöneticisi

5-Yönetim ve İç Kontrol Sistemi

D-Diğer Hususlar

II-AMAÇ VE HEDEFLER

A-İdarenin Amaç ve Hedefleri

TEMEL AMAÇ VE HEDEFLER:

- 1-Yapılan bütün hizmet sunumları yaşamsal değerlerin en üst (Avrupa Birliği) standartlarında insanımızın mutluluğuna hizmet edecek amaca yönelik olarak yapılacaktır.
- 2-Paydaşlara hizmet sunumlarında imkânlar ölçüsünde maliyet paylaşımı yöntemi uygulanmaya çalışılacaktır.
- 3-Demokratik, laik, sosyal hukuk devleti ilkeleri çerçevesinde demokratik devlet yönetimini, sosyal adaleti, değişim ve gelişimi gözeten bir kamu yönetimi yapısının ve işleyişinin oluşturulması, kamu yönetimine, ihtiyaçlara göre esnek ve hızlı bir işleyiş yapısı ile kaliteli mal ve hizmet sunumu anlayışının ve buna ilişkin etkin yöntemlerin yerleştirilmesi temel amaç olacaktır.
- 4-Kamu hizmetlerinin sunumunda vatandaşın memnuniyeti esas alınmak sureti ile hizmet kalitesine ve sonuçlara odaklanarak, kamu yönetiminin etkinliğini ve halk nezdinde güvenilirliğini geliştirmek temel ilke olacaktır.
- 5-Yıllardan beri Türk İnsanı için büyük bir psikolojik ve yapısal problem olan bürokratik engeller azaltılarak insanlarımızı yormayan bir yaklaşım ve metotla hizmet verilmesi esas alınacaktır.

KURUMSAL AMAÇ VE HEDEFLER:

- 1-İlimizin kalkınmasında olmazsa olmaz olan üç saç ayağından; Turizm, Organik Tarım ve Madencilik sektörlerine katkı sağlanacaktır.
- 2-Kurum içinde nitelikli kamu hizmeti sunumu için, performans yönetimi, toplam kalite yönetimi gibi çeşitli çağdaş yönetim tekniklerinden yararlanılması, böylece Gümüşhane İl Özel İdaresi'nde kamu yönetiminin, yeni yaklaşımlardan da faydalanarak toplam yönetim kalitesinin artırılması sağlanacaktır.
- 3-Gümüşhane İl Özel İdaresi; paydaşların, hizmet alanların ve Gümüşhane kamuoyunun her zaman hizmet memnuniyetinin olduğu bir kurum kimliğine kavuşturulacaktır.
- 4-İl Özel İdaresi birimlerinde nitelikli insan gücünün geliştirilmesine ayrılan kaynakların artırılmasına ve etkin kullanımına özen gösterilecektir.
- 5-Kurum içerisinde düzenli ve süratli bilgi akışı ile işlemlerde basitliğin sağlanabilmesi ve birimlerde kırtasiyeciliği önleme, evrak, dosyalama ve arşiv sorunlarına köklü çözümler getirmek amacıyla her birimde elektronik bilgi yönetimine önem verilecektir.

YATIRIMLARDA AMAÇ VE HEDEFLER:

- 1-İl Özel İdaresince, yatırım alt yapı öncelikleri olan yol, tarım, turizm, eğitim, sağlık, içme suyu, yol, sulama suyu imar durumu ve diğer kırsal altyapı yatırımlarına öncelik verilmesi.
- 2-Öncelikli olarak; 318 köyümüze ulaşımı sağlayan yolların imkânlar ölçüsünde öncelik sırasına göre asfaltlarının yapılması işine devam edilecektir.
- 3-Yatırımların tahsis önceliklerinin belirlenmesinde mevcut durum envanterlerinden ve İl Özel İdaresi Genel Sekreterliğince yapılan tespit ve incelemelerden yararlanılmış olup, bu uygulamaya devam edilecektir.

4-Turizme destek vermek ve turizmi teşvik etmek için köylerimize ulaşımında direk kullanılan yollardaki 1. ve 2. kat asfalt yatırımları artırılacaktır.

5-Yatırımlarda, modern ve çağdaş dünyanın uyguladığı katılımcılık anlayışının yerleştirilmesine çalışılacaktır.

6-İl Özel idaresince gerçekleştirilecek yatırımların gereklilik öncelikleri belirlenerek; özellikle köylere yönelik hizmetlere ait projelerde, ihtiyaç önceliği, mevcut proje stoku, teknik, ekonomik ve sosyal yapılabirlik kriterleri ve İl Özel İdaresinin bütçe imkânları dikkate alınacaktır. Mevcut kaynaklarının daha verimli kullanımı sağlanmıştır.

7-Köy yerleşim yerlerine götürülecek hizmetlerin daha planlı ve düzenli olması için çalışmalara devam edilecektir.

8-Köy yerleşim alanlarının genişletilmesi çalışmalarına devam edilecektir.

EĞİTİM HİZMETLERİNDE AMAÇ VE HEDEFLER:

1-Gümüşhane ili genelinde eğitim kurumlarının yapısal dönüşüm ve ihtiyaçlarının karşılanmasına yardımcı olunmaya devam edilecektir.

2-Gümüşhane’de eğitimin her kademesinde başarının artırılması çalışmalarına destek verilmeye devam edilecektir.

3-Eğitim kalitesini doğrudan etkileyen fiziki altyapı, donanım gibi konularda eğitim kurumlarının desteklenmesine devam edilecektir.

KÜLTÜR VE TURİZM HİZMETLERİNDE AMAÇ VE HEDEFLER:

1-Türk kültürü ve dili araştırmalarına önem ve öncelik verilecektir. Bu kapsamda Gümüşhane’nin bilimsel nitelikli tarihinin yazılması, Gümüşhane mahalli kültürünün araştırılması çalışmalarına destek verilecektir.

2-Kültür varlıklarımızın korunması için halkın ve kamu görevlilerinin bilinçlendirilmesine yönelik eğitim çalışmaları yaygınlaştırılacaktır.

3-Turizm amaçlı sportif faaliyetlerle, kış turizminin artırılması ve yaygınlaştırılması için gerekli altyapı ve tanıtım faaliyetlerine önem verilecektir.

4-Türk kültür değerlerinin ve mirasının korunması, zenginleştirilmesi ve gelecek nesillere geliştirilerek aktarılması çalışmalarına destek verilecektir.

5-Yok olmakta olan yerel sanat ve zanaatların korunması, sosyal ve ekonomik fayda sağlanması, bunların yozlaştırılmadan yeniden üretimine ve pazarlanmasına yönelik modellerin araştırılması için projeler geliştirilecektir.

6-Plan döneminde Gümüşhane’ye gelen turist sayısının bir önceki yıllara oranla artırılması için her türlü çalışma desteklenecektir.

7-Karaca mağarası başta olmak üzere tüm turizm destinasyonlarının tanıtım ve alt yapı çalışmalarına hız verilecektir.

8-Plan döneminde turizm potansiyeli olan mağaraların hizmete açılmasına devam edilecektir.

9-Türkiye’nin en çok yaylasına sahip olan Gümüşhane ilinde yayla turizminin profesyonel boyuta ulaşması için gerekli çalışmalar yapılacaktır.

10- Doğal ve kültürel varlıkların bir bütün olarak korunması ve sürekliliğinin sağlanması amacıyla korunması gerekli varlıklara ait çeşitli kişi ve kurumların elinde bulunan bilgi, belge ve görüntülü dokümanın bir araya getirilip muhafaza edilmesi ve kullanıcıların erişimine sunulması çalışmalarına destek verilecektir.

11-Geleneksel Gümüşhane el sanatlarının ve folklorunun korunması, geliştirilmesi ve tanıtılması sağlanacak, bütün sanat faaliyetleri desteklenecektir.

12-Kültür ve sanatta özgün düşünce ve eser üretimi özendirilecek, kültür hayatına katkısı bulunanlar ve sanatçılar desteklenecektir.

13-Gümüşhane'nin karakteristik özelliklerini yansıtan tarihi konakların restorasyon ve turizme kazandırılması çalışmasına devam edilecektir.

14-İlimizde Turizmde çok büyük bir potansiyele sahip olan Süleymaniye Mahallesi (Eski Gümüşhane) Mastır Plan dahilinde entegre bir turizm merkezi olarak faaliyete açılması, kayak tesisi altyapı çalışmaları hızlı bir şekilde tamamlanarak turizmin hizmetine sunulması ve turizm gelirlerinin artırılması için paydaş kurumlarla çalışmalar yapılmış ve yapılmaya devam edilecektir.

15-İlimizdeki turizm merkezlerini birbirine ve çevre illerin turizm merkezlerine bağlayacak entegre bir proje olan Yeşil Yol projesi kapsamında yapılması planlanan yolların bir an önce bitirilerek hizmete açılması için çalışmalara hız verilmiş, projenin bir an önce tamamlanması için çalışmalara devam edilecektir.

TARIM, ORMAN, HAYVANCILIK VE MADENCİLİKTE AMAÇ VE HEDEFLER

1-Hayvancılığın geliştirilmesine her türlü destek verilecektir.

2-Hayvancılığın öncelikli faaliyet dalı olduğu ilimizde ilgili kuruluşlar tarafından yapılacak mera ıslahına ve mera yönetimi çalışmalarına destek verilecektir.

3-Su ürünlerinde sürdürülebilir üretimin artırılması amacıyla; doğal kaynakların rasyonel kullanımı sağlanacaktır.

4-Gümüşhane ilinde ormansızlaşma, çölleşme, toprak erozyonu, sel, heyelan ve çığ gibi afetleri önlemek amacıyla, ağaçlandırma, erozyon kontrolü, mera ıslahı ve sosyal ormancılık faaliyetlerine destek verilecektir.

5-Kent ormancılığı yaygınlaştırılacak ve plan dönemi içinde bütün ilçelerde birer kent ormanı yapılması çalışmalarına destek verilecektir.

6-Üreticilerin kooperatifleşmesi, şirketleşmesi ve üretici birliklerinin kurulması çalışmalarına devam edilecektir.

7-Flora yapısı zengin olan ilimizde arıcılığın geliştirilmesine her türlü destek verilecektir.

8-Orman köylüsünün kalkındırılması amacıyla her türlü etkinlik desteklenecektir.

9-Tarihe bir maden şehri olarak geçen Gümüşhane'de madencilik sektöründe faaliyet gösteren ve gösterecek kamu ve özel kuruluşların teşviki çalışmalarına devam edilecektir.

10-Gümüşhane'ye özgü meyvelerle ilgili yapılacak geliştirme proje çalışmaları desteklenecektir.

11-İlimizde üretilen pestil ve köme'nin ham maddesi olan, yöresel şartlara uygun ceviz fidanı projeleri desteklenmesine devam edilecektir.

12-İlimizde üretimi yapılan ve marka değeri olan ürünler için coğrafi işaret tescil belgesi alınmasında her türlü yardım sağlanacaktır.

13-İlimizde kurulması planlanan Tarıma Dayalı İhtisas Organize Sanayi Bölgeleri desteklenecektir.

14-İlimizde kurulan İş Geliştirme Merkezi (İŞGEM) 'ne her türlü destek verilmesine devam edilecektir.

KÖY ALT YAPI ÇALIŞMALARINDA AMAÇ VE HEDEFLER:

- 1-Gümüşhane ilinin ilçeler bazında köy öncelikleri belirlenerek ilçelere ait envanter çalışmaları yapılacaktır. Coğrafi Bilgi Sistemi uygulamasına başlanılmış olup, çalışmalar devam etmektedir.
- 2-İl Özel İdaresinin sulama hizmetleri programı etkin bir şekilde uygulanacak, tarımdaki teknolojik gelişmelere yönelik uygulamalar desteklenecektir.
- 3-Köy yollarının mevcut ulaşım altyapılarının etkin kullanılmasına ve korunmasına önem verilecek, bakım ve onarım faaliyetleri düzenli olarak ve zamanında yapılacaktır.
- 4-Plan döneminde, köylerimizin standart asfaltlı yol oranı yükseltilecektir.
- 5-Grup köy yollarının standardizasyonunun yükseltilmesi çalışmalarına devam edilecektir.
- 6-Yeraltı ve yerüstü su kaynaklarının kirlenmesinden önce korunması sağlanacak ve atık suların arıtıldıktan sonra tarım ve sanayide kullanılması özendirilecektir.
- 7-Etkili su kullanımı, altyapı tesislerinin ve su kaynaklarının korunması konusunda toplum bilinçlendirilecek ve su israfını önleyici eğitim programlarının yazılı, sözlü ve görsel basında yer alması sağlanacaktır.
- 8-Taşkınları önlemede öncelik derelerin ıslahına verilecektir. İmar planlarında doğal dere yataklarında yapılaşmaya müsaade edilmeyecektir.
- 9-Mevcut proje stoku gözden geçirilerek daha rasyonel ve yürütülebilir bir hale getirilecektir.
- 10-Kırsal alanlarda, sosyal altyapı hizmetlerinden şebekeli içme suyu, kanalizasyon ve aratma tesislerinin yaygınlaştırılması ve standartlarının yükseltilmesi çalışmaları sürdürülecektir. Yeterli ve sağlıklı içme suyu olmayan köyler içme suyuna kavuşturulacak, kırsal kanalizasyon şebekeleri çevre sağlığı açısından risk taşıyan yöreler ile tıbbi yörelerde yaygınlaştırılacaktır.
- 11-Köy altyapı çalışmalarında kullanılan mevcut iş makinelerinden ekonomik ömrünü dolduranların envanterden çıkartılması ve yerine imkânlar ölçüsünde yeni iş makineleri alınarak, gerektiğinde ihtiyaç duyulan konularda hizmet alınmasına gidilecektir.
- 12- Köy altyapı çalışmalarının daha verimli yürütülebilmesi için personel, iş makineleri araç ve gereçlerin sevk ve idaresinde ilçelere yetki verilmiştir.
- 13-Küresel ısınmaya bağlı olarak azalmakta olan yeraltı kaynaklarının denetlenmesi amacıyla tüm ilçelerde His göleti yapımına ağırlık verilecektir.
- 14-Atıksu arıtma tesisleri yapımına dönem içerisinde başlanarak çevreye verilen zararların önlenmesi sağlanacaktır.
- 15-Yeraltı ve yerüstü sularının daha etkin verimli bir şekilde kullanılması için benzer hizmetleri sunan kuruluşlarla koordineli çalışmalar yapılacaktır

ÇEVREYE YÖNELİK AMAÇ VE HEDEFLER:

- 1-Dönem içinde Bakanlıkça hazırlanan il çevre düzeni planı üzerinde gerekli revizyon teklifleri yapılacaktır.
- 2-Çevre ve kalkınma ile ilgili veri ve bilgi erişim sistemleri oluşturulacak, çevre izleme ve ölçüm altyapısı geliştirilecek, çevre envanterleri, istatistikler ve standartlara yönelik ihtiyaç duyulan düzenlemeler gerçekleştirilecektir.
- 3-Çevre alanında öncelikli faaliyetler belirlenecek, uygulamada ilgi grupları arasında eşgüdüm sağlanacak ve sorunların çözümünde toplumsal uzlaşmaya önem verilecektir.
- 4-Tıbbi ve tehlikeli atıklar ile kullanılmış yağ, araç lastiği, pil gibi özel atıkların güvenli şartlarda toplanması, taşınması, bertaraf edilmesi ve denetlenmesi sağlanacaktır.

SAĞLIK VE SOSYAL HİZMET ÇALIŞMALARINDA AMAÇ VE HEDEFLER:

- 1-İl genelinde sağlık hizmetlerinin, eşitlik ve hakkaniyet içinde halkın ihtiyaç ve beklentilerine uygun bir yapıya kavuşturulmasına yapısal destek verilmesine devam edilecektir.
- 2-Sağlık hizmetleri sunulan merkezlerin ulaşımına destek sunulmasına devam edilecektir.
- 3-Sosyal hizmet ve yardım sağlayan kamu kurum ve kuruluşları ile yerel yönetimler ve gönüllü kuruluşlar arasında iş birliği sağlanacaktır.
- 4-Gümüşhane ili genelinde sağlık kurumlarının yapısal dönüşüm ve ihtiyaçlarının karşılanmasına yardımcı olacaktır.
- 5-Sağlık hizmetlerini doğrudan etkileyen fiziki altyapı, donanım gibi konularda destek verilmesine devam edilecektir.

ÇOCUK, GENÇLİK, KADIN VE AİLEYE YÖNELİK HİZMETLERDE AMAÇ VE HEDEFLER:

- 1-Geleceğin teminatı olan çocuklarımızın beden ve ruh sağlığı düzeylerinin yükseltilmesi ve hayat kalitelerinin iyileştirilmesi için gerekli önlemler alınması yönünde ilgili kurumla iş birliği yapılmasına devam edilecektir.
- 2- Milli ve manevi değerlerin korunmasında ve geliştirilmesinde temel unsur olan aile her bakımdan güçlendirilecek, ekonomik ve sosyal yapıdaki değişime ve gelişmelere uyum sağlamasına yardımcı olacak tedbirler alınacaktır.
- 3-Gençliğin, düşünce ve beden yönünden geliştirilmesini sağlayacak kültür, sanat ve spor faaliyetlerinin desteklenecektir.
- 4-Gençlerin eğitim, sağlık, çalışma hayatı, sosyal güvenlik, istihdam ve serbest zaman değerlendirme kurularındaki sorunlarının tespitine imkân verecek araştırma çalışmaları yapılacak ve bunlara uygun çözüm önerileri geliştirilecektir.
- 5-Kadınların toplumsal konumlarının güçlendirilmesi, etkinlik alanlarının genişletilmesi ve eşit fırsat ve imkânlardan yararlanılmasının sağlanması için eğitim seviyesi yükseltilecek, kalkınma sürecine, iş hayatına ve karar alma mekanizmalarına daha fazla katılımları sağlamak amacıyla yapılan etkinlik ve çalışmalara destek verilecektir.
- 6-Kadınların okur-yazarlılığının artırılması amacıyla yapılacak projelere destek verilmesine devam edilecektir.
- 7-Üniversiteye giremeyen gençlere kısa yoldan beceri kazandırma ve meslek edindirme faaliyetlerini artıracak, bu yöndeki çalışmalar desteklenecektir.
- 8-Ailenin gelir sürekliliğinin, sağlık ve eğitim hizmetleri ihtiyacının karşılanması ve aileye sosyal güvenlik ve sosyal yardım sağlanması hususunda gerekli düzenlemeler yapılacaktır.
- 9-Çocuğun bakım ve yetiştirilmesinde ideal ve öncelikli ortamın aile ortamı olduğu ilkesinden hareketle, özürlü çocuklar ve korunmaya muhtaç çocukların ailesi yanında korunup yetişmesini sağlamak üzere aileye yönelik sosyal destek programlarına ağırlık verilecektir.

İSTİHDAMA YÖNELİK AMAÇ VE HEDEFLER:

- 1-Aile işletmeciliğinin geliştirilmesi amacıyla istihdam artırıcı projelerin desteklenmesi sağlanacaktır.
- 2-İl Özel İdaresi koordinatörlüğünde potansiyeli olan yörelerde, gelir artırıcı, küçük ölçekli yöresel projeler oluşturulacak ve uygulamalar yaygınlaştırılacaktır.
- 3-Kırsal alanda yaşayan nüfusun gelirini artırmak ve işsizliği azaltmak için yöresel potansiyeli bulunan; turizm, el sanatları, hayvancılık, dokumacılık ve arıcılık gibi alanlarda girişimciler desteklenecektir.

4-Bölgesel gelişmenin başarılı ve hızlı bir şekilde sağlanabilmesi için, başta Gümüşhaneli iş adamları olmak üzere yurtiçi kamu ve özel sektör yatırımcıları çeşitli vesilelerle Gümüşhane’de yatırım yapmaya teşvik edilecektir.

5-Gümüşhane için büyük problem olan göçe neden olan sebeplerin bilimsel araştırması sayesinde göçün durdurulması ve geriye dönüşüm projeleri hazırlanacaktır.

6-Beceri kazandırma ve meslek edindirme kurslarının yaygınlaştırılmasına destek verilecektir.

7-Nitelikli elemanların bölgede kalmaları için gerekli çalışmalar yapılacaktır.

8-İnsan kaynaklarının güçlendirilmesi ve özellikle kendi hesabına çalışma potansiyelinin artırılması çalışmalarına destek verilecektir.

B -Temel Politikalar ve Öncelikler

C-Diğer Hususlar

MALİ HİZMETLER



FAALİYETLERE İLİŞKİN BİLGİ VE DEĞERLENDİRMELER



MALİ HİZMETLER MÜDÜRLÜĞÜ 2023 YILI BÜTÇE KESİN HESABI

Kurumsal Sınıflandırma	Fonksiyonel Sınıf	Fin. Tipi	Ekonomik Sınıf	Açıklama	Geçen Yılda Devreden Ödenek	Bütçe ile Verilen Ödenek	Ek ve Üstü Olağan Ödenek	Aktarma ile Eklenen (-)	Aktarma ile Düşülen (+)	Bütçe Ödeneği Toplamı	Bütçe Gideri Toplamı	İptal Edilen Ödenek	Sonraki Yıla Devreden Ödenek
44.29.31.00.000	01.1.2.00.000	05	03.3	Yolluklar	0,00	15.000,00	0,00	0,00	0,00	15.000,00	0,00	15.000,00	0,00
44.29.31.00.000	01.1.2.00.000	05	03.4	Görev Giderleri	0,00	11.231,00	0,00	0,00	0,00	11.231,00	0,00	11.231,00	0,00
44.29.31.00.000	01.1.2.00.000	05	04.2	Diğer İç Borç Faiz Giderleri	0,00	3.500.000,00	0,00	0,00	2.450.340,43	1.049.659,57	1.049.659,57	0,00	0,00
44.29.31.00.000	01.1.2.00.000	05	05.8	Gelirlerden Ayrılan Paylar	0,00	2.250.000,00	1.032.542,48	503.047,22	0,00	3.785.589,70	3.785.589,70	0,00	0,00
44.29.31.00.000	01.1.2.00.000	05	09.1	Personel Yedek Ödeneği	0,00	2.600.000,00	0,00	0,00	2.600.000,00	0,00	0,00	0,00	0,00
44.29.31.00.000	01.1.2.00.000	05	09.6	Yedek Ödenek	0,00	14.750.000,00	0,00	0,00	14.750.000,00	0,00	0,00	0,00	0,00
44.29.31.00.000	01.1.2.22.000	08	05.2	Hazine Taşınmaz Satışından Köy Katkı Payı	145.805,79	0,00	0,00	0,00	0,00	145.805,79	0,00	0,00	145.805,79
44.29.31.00.000	01.1.2.31.000	05	05.2	Vilayetler Hizmet Birliği Payı	0,00	747.879,00	0,00	0,00	0,00	747.879,00	747.879,00	0,00	0,00
44.29.31.00.000	01.1.2.32.000	05	05.2	Birliklere ve Şirketlere Katılım Payı	0,00	750.000,00	0,00	0,00	0,00	750.000,00	0,00	750.000,00	0,00
44.29.31.00.000	01.1.2.33.000	05	05.2	Mahalli İdare Birliklerine Yardım	0,00	1.600.000,00	0,00	944.045,96	0,00	2.544.045,96	2.544.045,96	0,00	0,00
44.29.31.00.000	01.1.2.33.000	08	05.2	Mahalli İdare Birliklerine Yardım	5.000.000,00	0,00	138.530,00	0,00	4.561.529,50	577.000,50	577.000,00	0,50	0,00
44.29.31.00.000	01.1.2.35.000	05	05.2	Organize Sanayiye Katılım	0,00	110.000,00	0,00	0,00	0,00	110.000,00	0,00	110.000,00	0,00

Kurumsal Sınıflandırma	Fonksiyonel Sınıf	Fin. Tipi	Ekono- mik Sı- mf	Açıklama	Geçen Yıl- dan Devre- den Ödenek	Bütçe ile Ve- rilen Ödenek	Aktarma ile Eklenen (-)	Aktarma ile Düşülen (+)	Net Bütçe Ödeneği Top- lamı	Bütçe Gideri Toplamı	İptal Edilen Ödenek	Sonraki Yıla Devreden Ödenek
44.29.31.00.000	01.1.2.42.000	05	05.2	Eş Finans- man Katkısı	0,00	750.000,00	0,00	0,00	750.000,00	0,00	750.000,00	0,00
44.29.31.00.000	01.1.2.46.000	05	05.2	Kelkit Hav- zası Kal- kınma Birliği Payı	0,00	250.000,00	0,00	0,00	250.000,00	0,00	0,00	250.000,00
44.29.31.00.000	01.1.2.48.00	05	05.2	Doğu Kara- deniz Kal- kınma Ajansı Payı	0,00	720.018,00	0,00	0,00	720.018,00	720.018,00	0,00	0,00
44.29.31.00.000	01.1.2.49.000	05	05.2	Gümüşhane Bayburt İl- leri Katı Atık Birliğine Ka- tılım Payı	0,00	40.000,00	0,00	0,00	55.822,40	55.822,40	0,00	0,00
44.29.31.00.000	01.1.2.69.000	05	05.2	Gümüşhane Yerel Yöne- timler Birliği Payı	0,00	144.003,00	0,00	0,00	144.003,00	144.003,00	0,00	0,00
44.29.31.00.000	08.2.0.36.000	08	05.2	Taşınmaz ve Kültür Var- lıklarının Korunmasına Ait Katkı Payı	1.164.539,76	0,00	0,00	0,00	2.038.888,42	0,00	0,00	2.038.888,42
TOPLAM					6.310.345,55	28.238.131,00	1.447.093,18	24.361.869,93	13.694.943,34	9.624.017,63	1.636.231,50	2.434.694,21

I-FAALİYETLERE İLİŞKİN BİLGİ VE DEĞERLENDİRMELER

A-Mali Bilgiler

1-Bütçe Uygulama Sonuçları

EKONOMİK SINIFLANDIRMAYA GÖRE BÜTÇE GELİRLERİ TABLOSU

GELİRİN TÜRÜ	MİKTARI (TL)
Vergi Gelirleri	111.900,64
Teşebbüs ve Mülkiyet Gelirleri	29.497.176,96
Alınan Bağış ve Yardımlar ile Özel Gelirler	265.994.448,58
Diğer Gelirler	235.731.817,91
Sermaye Gelirleri	0,00
Red ve İadeler (-)	46.768,93
TOPLAM	531.288.575,16

EKONOMİK SINIFLANDIRMAYA GÖRE BÜTÇE GİDERLERİ TABLOSU

GİDERİN TÜRÜ	MİKTARI (TL)
Personel Giderleri	124.428.447,16
Sosyal Güvenlik Kurumuna Devlet Primi Giderleri	20.136.965,54
Mal ve Hizmet Alım Giderleri	272.868.401,12
Faiz Giderleri	1.049.659,57
Cari Transferler	13.291.917,03
Sermaye Giderleri	53.696.131,02
TOPLAM	485.471.521,44

2023 YILI ÖZEL İDARE GİDER BÜTÇESİNİN BİRİMLERE GÖRE DAĞILIMI

S.NO.	AÇKLAMA	GEÇEN YIL-DAN DEVREN ÖDENEK (TL)	BÜTÇE İLE TAHMİN EDİLEN (TL)	YIL İÇİNDE GELEN ÖDENEK (TL)	AKTARMA İLE EKLENEN (TL)	AKTARMA İLE DÜŞÜLEN (TL)	TOPLAM ÖDENEK (TL)	BÜTÇE GİDERİ TOPLAMI (TL)	İPTAL EDİLEN ÖDENEK (TL)	SONRAKİ YILA DEVREDEN ÖDENEK (TL)
1	Özel Kalem	0	770.000,00	122.390,78	2.448.928,71	0	3.341.319,49	3.321.319,49	20.000,00	0
2	Hukuk İşleri Müşavirliği	102.000,00	996.500,00	0	0	924.476,67	174.023,33	163.023,33	9.000,00	2.000,00
3	Kelkit İlçe Özel İdaresi	3.966.159,79	3.759.000,00	11.976.479,06	3.436.180,68	518.896,46	22.618.923,07	21.486.006,86	49.269,60	1.083.646,61
4	Köse İlçe Özel İdaresi	459.505,95	2.203.000,00	2.330.970,43	2.196.826,12	362.211,56	6.828.090,94	6.602.699,70	38.050,30	187.340,94
5	Kürtün İlçe Özel İdaresi	254.493,14	3.291.000,00	6.529.112,63	5.381.088,64	478.143,00	14.977.551,41	14.682.272,02	17.420,69	277.858,70
6	Şiran İlçe Özel İdaresi	646.921,28	3.409.000,00	9.471.090,69	2.008.553,69	451.732,20	15.083.833,46	14.437.064,71	24.748,55	622.020,20
7	Torul İlçe Özel İdaresi	701.132,26	2.956.000,00	5.499.403,65	2.866.206,16	379.466,14	11.643.275,93	10.859.840,31	47.802,25	735.633,37
8	Genel Sekreterlik	62.717.978,46	0	136.659.141,98	17.566.188,64	15.583.938,54	201.359.370,54	54.455.743,85	0	146.903.626,69
9	İnsan Kaynakları ve Eğitim Müdürlüğü	0	105.705.008,00	60.133.734,74	40.779.276,61	19.380.338,37	187.237.680,98	186.840.239,18	397.441,80	0
10	Destek Hizmetleri Müdürlüğü	6.570.782,94	59.565.859,00	11.261.409,68	7.474.054,53	19.518.493,03	65.353.613,12	58.182.581,72	4.275.248,46	2.895.782,94
11	İmar ve Kentsel İyileştirme Müdürlüğü	4.589.429,09	9.070.000,00	17.635.393,45	3.917.605,42	160.854,51	35.051.573,45	21.814.105,04	1.555.600,61	11.681.867,80
12	Mali Hizmetler Müdürlüğü	6.310.345,55	28.238.131,00	2.061.243,54	1.447.093,18	24.361.869,93	13.694.943,34	9.624.017,63	1.636.231,50	2.434.694,21

S.NO.	AÇIKLAMA	GEÇEN YILDAN DEVREN ÖDENEK (TL)	BÜTÇE İLE TAHMİN EDİLEN (TL)	YIL İÇİNDE GELEN ÖDENEK (TL)	AKTARMA İLE EKLENEN (TL)	AKTARMA İLE DÜŞÜLEN (TL)	TOPLAM ÖDENEK (TL)	BÜTÇE GİDERİ TOPLAMI (TL)	İPTAL EDİLEN ÖDENEK (TL)	SONRAKİ YILA DEVREDEN ÖDENEK (TL)
13	Yol ve Ulaşım Hizmetleri Müd.	1.664.655,59	31.146.000,00	8.980.709,19	773.766,36	8.503.322,99	34.061.808,15	32.963.127,59	963.506,77	135.173,79
14	Tarım Hizmetleri Müdürlüğü	5.371.050,73	10.564.000,00	5.633.077,36	58.943,82	1.433.856,20	20.193.215,71	15.743.137,68	3.455.705,26	994.372,77
15	Plan Proje Müdürlüğü	35.377.992,23	630.000,00	11.583.830,94	46.055,40	108.421,90	47.529.456,67	30.610.654,75	337.423,77	16.581.378,15
16	Ruhsat ve Denetim Müdürlüğü	0	52.500,00	0	0	0	52.500,00	0	52.500,00	0
17	Encümen Müdürlüğü	0	2.625.000,00	0	1.885.544,77	0	4.510.544,77	3.433.029,42	1.077.515,35	0
18	Yazı İşleri Müdürlüğü	0	65.002,00	0	0	0	65.002,00	40.500,00	24.502,00	0
19	Bilgi İşlem Müdürlüğü	0	158.000,00	0	0	0	158.000,00	10.242,10	147.757,90	0
20	Kültür ve Sosyal İşler Müdürlüğü	194.731,81	331.000,00	763.116,06	0	120.291,23	1.168.556,64	201.916,06	140.708,77	825.931,81
TOPLAM		128.927.178,82	265.535.000,00	290.641.104,18	92.286.312,73	92.286.312,73	685.103.283,00	485.471.521,44	14.270.433,58	185.361.327,98

FONKSİYONEL SINIFLANDIRMAYA GÖRE GİDERLER

AÇIKLAMA	HARCAMA (TL)
Genel Kamu Hizmetleri	353.600.809,67
Savunma Hizmetleri	268.868,80
Kamu Düzeni ve Güvenlik Hizmetleri	4.232.663,44
Ekonomik İşler ve Hizmetler	77.216.911,35
Çevre Koruma Hizmetleri	4.922.838,78
Sağlık Hizmetleri	2.706.156,84
Dinlenme, Kültür ve Din Hizmetleri	993.016,39
Eğitim Hizmetleri	41.192.849,77
Sosyal Güvenlik ve Sosyal Yardım Hizmetleri	337.406,40
İskan ve Toplum Refahı Hizmetleri	0
TOPLAM	485.471.521,44

1-Temel Mali Tablolara İlişkin Açıklamalar

2023 mali yılında 485.471.521,44 TL bütçe giderimiz, 531.288.575,16 TL bütçe gelirimiz, 139.678.726,91 TL banka nakit devrimiz ve 185.361.327,98 TL' de bütçe ödenek devrimiz olmuştur

2 – Mali Denetim Sonuçları

3 – Diğer Hususlar

B – Performans Bilgiler

1-Faaliyet ve Proje Bilgileri

Faaliyet ve Projenin Adı	Harcama Miktarı (TL)
İl Özel İdare Hizmetleri Akaryakıt ve Yağ Alımları	13.184.810,56
İş Makineleri Onarım Giderleri	12.941.021,78
Süleymaniye Mahallesi Rum Okulu Restorasyonu Projesi	5.228.910,89
Asfalt Plenti LNG Gaz Alımı	3.051.345,22
Köylerin Aydınlatma Giderleri	10.216.039,11
İlköğretim Hizmetleri Payı	14.957.588,00
Kale Konkasör ve Asfalt Şantiyesi Bakım Onarım	169.861,00
Sokak Sağlıklaştırma ve Çevre Düzenleme Projesi	2.055.059,96
Köy Altyapısını Destekleme Projesi	500.207,36
Gümüşhane Yerel Yönetimler Birliği Evsel Atıklar Projesine Katılım	2.088.235,46
Mahalli İdare Birliklerine Yardım	3.121.045,96
Karaca Mağarası Onarımı	3.253.114,38
Vilayetler Hizmet Birliği Payı	747.879,00
Doğu Karadeniz Kalkınma Ajansı Payı	720.018,00
Hali Hazır Haritalama ve Koruma Amaçlı İmar Planı Yapımı	279.336,00
Gümüşhane Yerel Yönetimler Birliği Payı	144.003,00
Asfalt Alım Projesi	20.320.797,59
Sanat Yapıları (Menfez Duvar Vb.)	772.800,00
Patlayıcı Madde Alımı	531.956,32
Yol Yapım Bakım ve Onarım Giderleri	7.314.565,83
Çimento, Demir, Köprü, Korkuluk Demiri, Teknik Nezaretçi, Kişisel Koruyucu Madde Alımı	2.745.952,88
Trafik İşaret ve Köy İsim Levhaları	749.921,77
İçme Suyu Tesisi Yapımı	645.476,40
Su Tahlil ve Analiz Giderleri Projesi	48.736,27
İçme Suyu Borusu Alımı	1.073.609,69
Tarımsal Amaçlı Sulama Borusu Alımı	499.914,08
Sulama Kanalları Yapım ve Onarım Projesi	3.041.511,74
Klorlama Cihazları Alımı	299.413,20
Tarımsal Faaliyetleri Destekleme	2.199.179,92
Eski Hastanenin Hükümet Konağına Çevrilmesi	491.997,00
Köse Hükümet Konağı Yapım Projesi	9.210.180,75
Su Sanitasyon Malzemeleri Alım Projesi	512.381,52
Sulama Tesisleri Eş Finansman Katkısı	707.844,05
Gümüşhane İli Küçük Ölçekli Tarımsal Sulama Projesi	6.444.477,76
Mezar, Şehitlik Yapım Bakım ve Onarım Projesi	118.800,00

2-Performans Sonuçları Tablosu

3-Performans Sonuçlarının Değerlendirilmesi

- 4-Performans Bilgi Sisteminin Değerlendirilmesi
- 5-Diğer Hususlar

IV-KURUMSAL KABİLİYET ve KAPASİTENİN DEĞERLENDİRİLMESİ

A-Üstünlükler

- 1- Hizmet sunduğumuz halkımızın engin hoşgörülü ve iyi niyetli olması,
- 2- İl Özel İdaresinin kendi bütçesini yapabilmesi.
- 3- İl Özel İdaresinin kırsal kalkınmada yönlendirici ve koordinatör olması.
- 4- Makine parkının %60 oranında yenilenmiş olması,
- 5- Geçmişten gelen kurumsal deneyiminin olması.
- 6- Üst yönetimin ve idare personellerinin çalışma azmi ve gayreti,
- 7- İlimizin tarihi ve doğal özellikleri nedeniyle turizm potansiyelinin bulunması,
- 8- Tarihi ve doğal güzelliklerinin yanında zengin maden yatakları ile geniş organik tarım alanlarına sahip olması,
- 9- İlimizde zengin kültür ve tabiat varlıklarının bulunması,
- 10- Son yıllarda ulaşım yatırımlarına ağırlık verilmesi nedeni ile ilimize ulaşımın kolaylaşması.

B-Zayıflıklar

- 1- Coğrafi yapının dağlık ve kuzey ilçelerdeki yerleşim alanlarının dağınık olması,
- 2- İlimizde endüstri ve sanayinin gelişmemiş olması, buna bağlı olarak işsizlik oranının yüksek olması,
- 3- Teknik eleman yetersizliği ve nitelikli personel eksikliği,
- 4- Tarım arazilerinin çok parçalı olması,
- 5- Mevcut İmar mevzuatının yerelde uygulama zorlukları,
- 6- İlimizdeki Turizm değerlerinin yeterince tanıtılmaması,

C-Değerlendirme

V-ÖNERİ VE TEDBİRLER

- 1- Yatırım programları hazırlanırken ihtiyaçların belirlenmesinde fizibilite çalışmaları yapılmalıdır,
- 2- İlimizde tarım, turizm, madencilik, eğitim çalışmalarının artarak desteklenmesi,
- 3- Özel İdare payının artırılması ve yeni gelir kaynaklarının araştırılması gereklidir,
- 4- Yapılacak büyük yatırım projelerinde diğer kurumlar ile STK (sivil toplum kuruluşları) kuruluşları ile işbirliği ve koordine içinde çalışılmaya devam edilmelidir,
- 5- İl Özel İdaresinin organları ile çalışanları arasında işbirliği ve dayanışmanın daha üst seviyeye çıkarılması, gerek hizmet sunumunda etkinlik ve verimliliği artıracak, gerekse üretilen hizmetin kalitesini olumlu yönde etkileyecektir,
- 6- Her birim; yetki, sorumluluk alanlarını iyi bilmeli, hiyerarşik bir düzen içinde tüm sorunlar hızlı bir şekilde çözüme kavuşturulmalıdır.

GÜVENCE BEYANLARI

Güvence Beyanı Kapsamı

- Tahsis edilen kaynakların planlanmış amaçlara ve iyi mali yönetim İlkelerine uygun olarak kullanıldığı,
- Uygulanan iç kontrol sisteminin işlemlerin yasallık ve düzenliliği konusunda yeterli güvenceyi sağladığı,
- Bilgilerin doğruluğu

Üst Yöneticinin İç Kontrol Güvence Beyanı

İÇ KONTROL GÜVENCE BEYANI

Üst yönetici olarak görev ve yetkilerim çerçevesinde İl özel idaresi bütçesinin; kalkınma planına, yıllık programa, stratejik plan ve performans programı ile hizmet gereklerine uygun olarak hazırlandığını ve uygulandığını, amaç ve hedeflerin gerçekleştirilmesi ve ilgili mevzuatla düzenlenen görev ve hizmetlerin yerine getirilmesi için bütçe ile tahsis edilmiş kaynakların, planlanmış amaçlar doğrultusunda ve iyi mali yönetim ilkelerine uygun olarak kullanıldığını beyan ederim.

Bu çerçevede iç kontrol sisteminin; idarenin gelir, gider, varlık ve yükümlülüklerinin etkili, ekonomik ve verimli bir şekilde yönetilmesine, kanunlara ve diğer düzenlemelere uygun olarak faaliyet göstermesine, her türlü mali karar ve işlemlerde usulsüzlük ve yolsuzluğun önlenmesine, karar oluşturmak ve izlemek için düzenli, zamanında ve güvenilir rapor ve bilgi edinilmesine, varlıkların kötüye kullanılmasının ve israfının önlenmesine ve kayıplara karşı korunmasına ilişkin yeterli ve makul güvenceyi sağladığımı bildiririm.

Bu güvence, üst yönetici olarak sahip olduğum bilgi ve değerlendirmelere, yönetim bilgi sistemlerine, iç kontrol sistemi değerlendirme raporlarına, izleme ve değerlendirme raporlarına, harcama yetkilileri ile mali hizmetler birim yöneticisi tarafından sunulan güvence beyanlarına ve denetim raporlarına dayanmaktadır.

Bu raporda yer alan bilgilerin güvenilir, tam ve doğru olduğunu beyan ederim.
(Gümüşhane ...20.../02/2024)

Alper TANRISEVER
Vali

Kurum Yöneticinin İç Kontrol Güvence Beyanı

İÇ KONTROL GÜVENCE BEYANI

Kurum yöneticisi olarak görev ve yetkilerim çerçevesinde İl özel idaresi bütçesinin; kalkınma planına, yıllık programa, stratejik plan ve performans programı ile hizmet gereklerine uygun olarak hazırlandığını ve uygulandığını, amaç ve hedeflerin gerçekleştirilmesi ve ilgili mevzuatla düzenlenen görev ve hizmetlerin yerine getirilmesi için bütçe ile tahsis edilmiş kaynakların, planlanmış amaçlar doğrultusunda ve iyi malî yönetim ilkelerine uygun olarak kullanıldığını beyan ederim.

Bu çerçevede iç kontrol sisteminin; idarenin gelir, gider, varlık ve yükümlülüklerinin etkili, ekonomik ve verimli bir şekilde yönetilmesine, kanunlara ve diğer düzenlemelere uygun olarak faaliyet göstermesine, her türlü malî karar ve işlemlerde usulsüzlük ve yolsuzluğun önlenmesine, karar oluşturmak ve izlemek için düzenli, zamanında ve güvenilir rapor ve bilgi edinilmesine, varlıkların kötüye kullanılmasının ve israfının önlenmesine ve kayıplara karşı korunmasına ilişkin yeterli ve makul güvenceyi sağladığımı bildiririm.

Bu güvence, Kurum yöneticisi olarak sahip olduğum bilgi ve değerlendirmelere, yönetim bilgi sistemlerine, iç kontrol sistemi değerlendirme raporlarına, izleme ve değerlendirme raporlarına, harcama yetkilileri ile malî hizmetler birim yöneticisi tarafından sunulan güvence beyanlarına ve denetim raporlarına dayanmaktadır.

Bu raporda yer alan bilgilerin güvenilir, tam ve doğru olduğunu beyan ederim.
(Gümüşhane20./02/2024)

Ekrem AKDOĞAN

Genel Sekreter

Harcama Yetkilisinin İ Kontrol Gvence Beyanı

İ KONTROL GVENCE BEYANI

Harcama yetkilisi olarak grev ve yetkilerim erevesinde;

Harcama birimimizce gerekleřtirilen iř ve iřlemlerin idarenin ama ve hedeflerine, iyi mali ynetim ilkelerine, kontrol dzenlemelerine ve mevzuata uygun bir řekilde gerekleřtirildiđini, birimimize be ile tahsis edilmiř kaynakların planlanmıř amalar dođrultusunda etkili, ekonomik ve verimli bir řekilde kullanıldıđını, birimimizde i kontrol sisteminin yeterli ve makul gvenceyi sađladıđını bildiririm.

Bu gvence, harcama yetkilisi olarak sahip olduđum bilgi ve deđerlendirmeler, ynetim bilgi sistemleri, i kontrol sistemi deđerlendirme raporları, izleme ve deđerlendirme raporları ile denetim raporlarına dayanmaktadır.

Bu raporda yer alan bilgilerin gvenilir, tam ve dođru olduđunu beyan ederim.
(Gmřhane ... 20 /02/2024)

Erdođan TANIř
İnsan Kaynakları ve Eđitim Mdr

Harcama Yetkilisinin İç Kontrol Güvence Beyanı

İÇ KONTROL GÜVENCE BEYANI

Harcama yetkilisi olarak görev ve yetkilerim çerçevesinde;

Harcama birimimizce gerçekleştirilen iş ve işlemlerin idarenin amaç ve hedeflerine, iyi mali yönetim ilkelerine, kontrol düzenlemelerine ve mevzuata uygun bir şekilde gerçekleştirildiğini, birimimize bütçe ile tahsis edilmiş kaynakların planlanmış amaçlar doğrultusunda etkili, ekonomik ve verimli bir şekilde kullanıldığını, birimimizde iç kontrol sisteminin yeterli ve makul güvenceyi sağladığını bildiririm.

Bu güvence, harcama yetkilisi olarak sahip olduğum bilgi ve değerlendirmeler, yönetim bilgi sistemleri, iç kontrol sistemi değerlendirme raporları, izleme ve değerlendirme raporları ile denetim raporlarına dayanmaktadır.

Bu raporda yer alan bilgilerin güvenilir, tam ve doğru olduğunu beyan ederim.
(Gümüşhane20 /02/2024)

Fahri UÇAN

Yol ve Ulaşım Hizmetleri Müdür V.

Harcama Yetkilisinin İç Kontrol Güvence Beyanı

İÇ KONTROL GÜVENCE BEYANI

Harcama yetkilisi olarak görev ve yetkilerim çerçevesinde;

Harcama birimimizce gerçekleştirilen iş ve işlemlerin idarenin amaç ve hedeflerine, iyi mali yönetim ilkelerine, kontrol düzenlemelerine ve mevzuata uygun bir şekilde gerçekleştirildiğini, birimimize bütçe ile tahsis edilmiş kaynakların planlanmış amaçlar doğrultusunda etkili, ekonomik ve verimli bir şekilde kullanıldığını, birimimizde iç kontrol sisteminin yeterli ve makul güvenceyi sağladığını bildiririm.

Bu güvence, harcama yetkilisi olarak sahip olduğum bilgi ve değerlendirmeler, yönetim bilgi sistemleri, iç kontrol sistemi değerlendirme raporları, izleme ve değerlendirme raporları ile denetim raporlarına dayanmaktadır.

Bu raporda yer alan bilgilerin güvenilir, tam ve doğru olduğunu beyan ederim.
(Gümüşhane ... 20 /02/2024)

Kemal KÜZER
Tarım Hizmetleri Müdür V.

Harcama Yetkilisinin İç Kontrol Güvence Beyanı

İÇ KONTROL GÜVENCE BEYANI

Harcama yetkilisi olarak görev ve yetkilerim çerçevesinde;

Harcama birimimizce gerçekleştirilen iş ve işlemlerin idarenin amaç ve hedeflerine, iyi mali yönetim ilkelerine, kontrol düzenlemelerine ve mevzuata uygun bir şekilde gerçekleştirildiğini, birimimize bütçe ile tahsis edilmiş kaynakların planlanmış amaçlar doğrultusunda etkili, ekonomik ve verimli bir şekilde kullanıldığını, birimimizde iç kontrol sisteminin yeterli ve makul güvenceyi sağladığını bildiririm.

Bu güvence, harcama yetkilisi olarak sahip olduğum bilgi ve değerlendirmeler, yönetim bilgi sistemleri, iç kontrol sistemi değerlendirme raporları, izleme ve değerlendirme raporları ile denetim raporlarına dayanmaktadır.

Bu raporda yer alan bilgilerin güvenilir, tam ve doğru olduğunu beyan ederim.
(Gümüşhane ... 20 /02/2024)

İrınak ESMEK
Ruhsat ve Denetim Müdürü

Harcama Yetkilisinin İç Kontrol Güvence Beyanı

İÇ KONTROL GÜVENCE BEYANI

Harcama yetkilisi olarak görev ve yetkilerim çerçevesinde;

Harcama birimimizce gerçekleştirilen iş ve işlemlerin idarenin amaç ve hedeflerine, iyi mali yönetim ilkelerine, kontrol düzenlemelerine ve mevzuata uygun bir şekilde gerçekleştirildiğini, birimimize bütçe ile tahsis edilmiş kaynakların planlanmış amaçlar doğrultusunda etkili, ekonomik ve verimli bir şekilde kullanıldığını, birimimizde iç kontrol sisteminin yeterli ve makul güvenceyi sağladığını bildiririm.

Bu güvence, harcama yetkilisi olarak sahip olduğum bilgi ve değerlendirmeler, yönetim bilgi sistemleri, iç kontrol sistemi değerlendirme raporları, izleme ve değerlendirme raporları ile denetim raporlarına dayanmaktadır.

Bu raporda yer alan bilgilerin güvenilir, tam ve doğru olduğunu beyan ederim.
(Gümüşhane ...20 /02/2024)

Engin SELVI
İmar ve Kentsel Çevre Müdürlüğü Müdür V.

Harcama Yetkilisinin İç Kontrol Güvence Beyanı

İÇ KONTROL GÜVENCE BEYANI

Harcama yetkilisi olarak görev ve yetkilerim çerçevesinde;

Harcama birimimizce gerçekleştirilen iş ve işlemlerin idarenin amaç ve hedeflerine, iyi mali yönetim ilkelerine, kontrol düzenlemelerine ve mevzuata uygun bir şekilde gerçekleştirildiğini, birimimize bütçe ile tahsis edilmiş kaynakların planlanmış amaçlar doğrultusunda etkili, ekonomik ve verimli bir şekilde kullanıldığını, birimimizde iç kontrol sisteminin yeterli ve makul güvenceyi sağladığını bildiririm.

Bu güvence, harcama yetkilisi olarak sahip olduğum bilgi ve değerlendirmeler, yönetim bilgi sistemleri, iç kontrol sistemi değerlendirme raporları, izleme ve değerlendirme raporları ile denetim raporlarına dayanmaktadır.

Bu raporda yer alan bilgilerin güvenilir, tam ve doğru olduğunu beyan ederim.
(Gümüşhane ...20.. /02/2024)

Hasbi Yılmaz ŞAHİNÖZ
Destek Hizmetleri Müdürü

Harcama Yetkilisinin İç Kontrol Gvence Beyanı

İÇ KONTROL GVENCE BEYANI

Harcama yetkilisi olarak grev ve yetkilerim çerçevesinde;

Harcama birimimizce gerçekteştirilen iş ve işlemlerin idarenin amaç ve hedeflerine, iyi mali yönetim ilkelerine, kontrol düzenlemelerine ve mevzuata uygun bir şekilde gerçekleştirildiğini, birimimize bütçe ile tahsis edilmiş kaynakların planlanmış amaçlar doğrultusunda etkili, ekonomik ve verimli bir şekilde kullanıldığını, birimimizde iç kontrol sisteminin yeterli ve makul güvenceyi sağladığını bildiririm.

Bu güvence, harcama yetkilisi olarak sahip olduğum bilgi ve değerlendirmeler, yönetim bilgi sistemleri, iç kontrol sistemi değerlendirme raporları, izleme ve değerlendirme raporları ile denetim raporlarına dayanmaktadır.

Bu raporda yer alan bilgilerin güvenilir, tam ve doğru olduğunu beyan ederim.
(Gümüşhane ...20./02/2024)

Ali Sait SARIÇİÇEK
Plan ve Proje Müdür V.

Harcama Yetkilisinin İç Kontrol Güvence Beyanı

İÇ KONTROL GÜVENCE BEYANI

Harcama yetkilisi olarak görev ve yetkilerim çerçevesinde;

Harcama birimimizce gerçekleştirilen iş ve işlemlerin idarenin amaç ve hedeflerine, iyi mali yönetim ilkelerine, kontrol düzenlemelerine ve mevzuata uygun bir şekilde gerçekleştirildiğini, birimimize bütçe ile tahsis edilmiş kaynakların planlanmış amaçlar doğrultusunda etkili, ekonomik ve verimli bir şekilde kullanıldığını, birimimizde iç kontrol sisteminin yeterli ve makul güvenceyi sağladığını bildiririm.

Bu güvence, harcama yetkilisi olarak sahip olduğum bilgi ve değerlendirmeler, yönetim bilgi sistemleri, iç kontrol sistemi değerlendirme raporları, izleme ve değerlendirme raporları ile denetim raporlarına dayanmaktadır.

Bu raporda yer alan bilgilerin güvenilir, tam ve doğru olduğunu beyan ederim.
(Gümüşhane20./02/2024)



Kemalettin DEMİRKIRAN

Genel Sekreter Yardımcısı

Hukuk İşleri

Harcama Yetkilisinin İç Kontrol Güvence Beyanı

İÇ KONTROL GÜVENCE BEYANI

Harcama yetkilisi olarak görev ve yetkilerim çerçevesinde;

Harcama birimimizce gerçekleştirilen iş ve işlemlerin idarenin amaç ve hedeflerine, iyi mali yönetim ilkelerine, kontrol düzenlemelerine ve mevzuata uygun bir şekilde gerçekleştirildiğini, birimimize bütçe ile tahsis edilmiş kaynakların planlanmış amaçlar doğrultusunda etkili, ekonomik ve verimli bir şekilde kullanıldığını, birimimizde iç kontrol sisteminin yeterli ve makul güvenceyi sağladığını bildiririm.

Bu güvence, harcama yetkilisi olarak sahip olduğum bilgi ve değerlendirmeler, yönetim bilgi sistemleri, iç kontrol sistemi değerlendirme raporları, izleme ve değerlendirme raporları ile denetim raporlarına dayanmaktadır.

Bu raporda yer alan bilgilerin güvenilir, tam ve doğru olduğunu beyan ederim.
(Gümüşhane20./02/2024)

Aliye SÖKMEN
Yazı İşleri Müdürü



Harcama Yetkilisinin İç Kontrol Güvence Beyanı

İÇ KONTROL GÜVENCE BEYANI

Harcama yetkilisi olarak görev ve yetkilerim çerçevesinde;

Harcama birimimizde gerçekleştirilen iş ve işlemlerin idarenin amaç ve hedeflerine, iyi mali yönetim ilkelerine, kontrol düzenlemelerine ve mevzuata uygun bir şekilde gerçekleştirildiğini, birimimize bütçe ile tahsis edilmiş kaynakların planlanmış amaçlar doğrultusunda etkili, ekonomik ve verimli bir şekilde kullanıldığını, birimimizde iç kontrol sisteminin yeterli ve makul güvenceyi sağladığını bildiririm.

Bu güvence, harcama yetkilisi olarak sahip olduğum bilgi ve değerlendirmeler, yönetim bilgi sistemleri, iç kontrol sistemi değerlendirme raporları, izleme ve değerlendirme raporları ile denetim raporlarına dayanmaktadır.

Bu raporda yer alan bilgilerin güvenilir, tam ve doğru olduğunu beyan ederim.
(Gümüşhane20./02/2024)

Kevser ARSLAN
Bilgi İşlem Müdürü

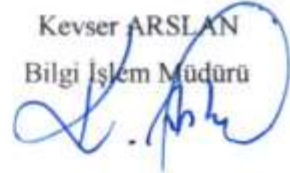

Harcama Yetkilisinin İç Kontrol Gvence Beyanı

İÇ KONTROL GVENCE BEYANI

Harcama yetkilisi olarak grev ve yetkilerim çerçevesinde;

Harcama birimimizce gerçekteştirilen iş ve işlemlerin idarenin amaç ve hedeflerine, iyi mali yönetim ilkelerine, kontrol düzenlemelerine ve mevzuata uygun bir şekilde gerçekteştirildiğini, birimimize btçe ile tahsis edilmiş kaynakların planlanmış amaçlar doğrultusunda etkili, ekonomik ve verimli bir şekilde kullanıldığını, birimimizde iç kontrol sisteminin yeterli ve makul gvenceyi sağladığını bildiririm.

Bu gvence, harcama yetkilisi olarak sahip olduğum bilgi ve deęerlendirmeler, yönetim bilgi sistemleri, iç kontrol sistemi deęerlendirme raporları, izleme ve deęerlendirme raporları ile denetim raporlarına dayanmaktadır.

Bu raporda yer alan bilgilerin güvenilir, tam ve doğru olduğunu beyan ederim.
(Gmşhane ... 20 /02/2024)

Erol NAZIR
Encmen Mdr

Harcama Yetkilisinin İç Kontrol Güvence Beyanı

İÇ KONTROL GÜVENCE BEYANI

Harcama yetkilisi olarak görev ve yetkilerim çerçevesinde;

Harcama birimimizce gerçekleştirilen iş ve işlemlerin idarenin amaç ve hedeflerine, iyi mali yönetim ilkelerine, kontrol düzenlemelerine ve mevzuata uygun bir şekilde gerçekleştirildiğini, birimimize bütçe ile tahsis edilmiş kaynakların planlanmış amaçlar doğrultusunda etkili, ekonomik ve verimli bir şekilde kullanıldığını, birimimizde iç kontrol sisteminin yeterli ve makul güvenceyi sağladığını bildiririm.

Bu güvence, harcama yetkilisi olarak sahip olduğum bilgi ve değerlendirmeler, yönetim bilgi sistemleri, iç kontrol sistemi değerlendirme raporları, izleme ve değerlendirme raporları ile denetim raporlarına dayanmaktadır.

Bu raporda yer alan bilgilerin güvenilir, tam ve doğru olduğunu beyan ederim.
(Gümüşhane ... 20 /02/2024)



Mustafa SAVAŞ

Kültür ve Sosyal İşler Müdürü

Mali Hizmetler Birim Yöneticisinin Beyanı

MALİ HİZMETLER BİRİM YÖNETİCİSİNİN BEYANI

Mali hizmetler birim Müdürü olarak yetkim dâhilinde;

İç kontrol sisteminin İl Özel İdaresi'nde oluşturulması, uygulanması ve geliştirilmesi çalışmalarında gerekli koordinasyonun sağlandığını, eğitim ve rehberlik hizmeti verildiğini, faaliyetlerin mali yönetim ve kontrol mevzuatı ve diğer mevzuata uygun olarak yürütüldüğünü, kamu kaynaklarının etkili, ekonomik ve verimli bir şekilde kullanılmasını temin etmek üzere iç kontrol süreçlerinin işletildiğini, uygulama sonuçlarının izlendiğini ve gerekli tedbirlerin alınması için düşünce ve önerilerimin zamanında üst yöneticiye raporlandığını beyan ederim.

Mali kanunlarla ilgili diğer mevzuatın uygulanması konusunda üst yöneticiye ve harcama yetkililerine gerekli bilgileri sağladığımı ve danışmanlık faaliyetinde bulunduğumu bildiririm.

Bu Raporunun "III/A- Mali Bilgiler" bölümünde yer alan bilgilerin güvenilir, tam ve doğru olduğunu teyit ederim. (Gümüşhane ... 20. /02/2024)

A. Vahip UÇAR
Mali Hizmetler Müdürü